



ФЕДЕРАЛЬНАЯ СЛУЖБА ГОСУДАРСТВЕННОЙ СТАТИСТИКИ

# ИНВЕСТИЦИИ В РОССИИ

*ОФИЦИАЛЬНОЕ ИЗДАНИЕ*

**2015**

**ФЕДЕРАЛЬНАЯ СЛУЖБА ГОСУДАРСТВЕННОЙ СТАТИСТИКИ  
(Росстат)**

# **ИНВЕСТИЦИИ В РОССИИ 2015**

**Статистический сборник**

**Москва  
2015**

**УДК 31:336(470)**  
**ББК 65.051.5(2Рос)**  
**И58**

Редакционная коллегия:

**И.Д. Масакова** - Председатель редакционной коллегии

**Н.Г. Багдасарянц, И.В. Безрукавая, В.А. Бессонов,**  
**Н.А. Власенко, И.А. Кириченко, Г.О. Куранов,**  
**С.Р. Левит, О.А. Майорова, Н.И. Потявина,**  
**Г.Н. Ромашкина, Т.Н. Савостьянова, В.Е. Струкова**

**Инвестиции** в России. 2015: Стат.сб./ Росстат. - М.,  
И58 2015. – 190 с.

ISBN 978-5-89476-407-8

В сборнике публикуются данные, отражающие условия и результаты инвестиционной деятельности хозяйствующих субъектов экономики России. Приводятся структурные характеристики инвестиций в основной капитал по источникам финансирования, направлениям использования, формам собственности, видам экономической деятельности, видам приобретаемых активов, территориальному распределению.

Для высшего управленческого персонала, руководителей и работников предприятий и организаций, научных, предпринимательских и банковских кругов, профессорско-преподавательского состава, аспирантов и студентов экономических вузов, других заинтересованных пользователей.

**УДК 31:336(470)**  
**ББК 65.051.5(2Рос)**

ISBN 978-5-89476-407-8

© Федеральная служба  
государственной  
статистики, 2015

E-mail: [stat@gks.ru](mailto:stat@gks.ru)  
<http://www.gks.ru>

## ПРЕДИСЛОВИЕ

Настоящий сборник «Инвестиции в России» является официальным статистическим изданием Федеральной службы государственной статистики, выпускается с 2001 г. с периодичностью один раз в два года.

Издание подготовлено на основе данных, полученных органами государственной статистики от предприятий и организаций путем проведения сплошных и выборочных статистических наблюдений и конъюнктурных обследований.

В сборнике приведены статистические материалы, характеризующие условия и результаты инвестиционной деятельности организаций в 2014 году в сравнении с рядом предшествующих лет.

Представлена информация об уставном капитале, наличии, состоянии и амортизации основных средств, финансовом состоянии организаций. Приведены сведения о валовом накоплении, в том числе валовом накоплении основного капитала, об объеме, динамике и структуре инвестиций в основной капитал, вводе в действие зданий и производственных мощностей, жилья и объектов социально-культурного назначения, использовании государственных капитальных вложений по отдельным направлениям и целевым программам.

В сборнике отражены сведения об уровне и динамике цен в сфере строительства и производства строительных материалов.

По основным показателям информация представлена в разрезе видов экономической деятельности.

Данные в сборнике приводятся в целом по Российской Федерации, а также в качестве справочной информации включены показатели, характеризующие строительную и инвестиционную деятельность в ряде стран мира.

Сведения по итогам годовых разработок за 2013 год в отдельных таблицах уточнены по сравнению с опубликованными ранее. Данные за 2014 г. в ряде случаев являются предварительными.

С 2015 г. статистический сборник «Инвестиции в России» публикуется только в электронном виде для размещения на официальном Интернет-портале Росстата (<http://www.gks.ru>) в рубрике «Официальная статистика» в подразделе «Публикации».

Статистическая информация в разрезе субъектов Российской Федерации выделена в отдельное электронное приложение.

## ОТВЕТСТВЕННЫЕ ЗА РАЗДЕЛЫ СБОРНИКА

		Телефоны
Основные показатели инвестиционной деятельности	Н.А. Власенко	(495) 607-4780
	С.Р. Левит	607-4661
	Г.Н. Ромашкина	607-4262
Инвестиции в нефинансовые активы, инвестиции в основной капитал	И.В. Безрукавая	607-2191
	Т.Н. Савостьянова	607-3030
Финансовые вложения организаций	Н.И. Потявина	632-9181
Финансовый рынок	Л.Н. Кобринская	607-4447
Материально-вещественные и финансовые ресурсы организаций для инвестиционной деятельности	Н.И. Потявина	632-9181
	М.Ю. Гордонов	607-4906
	И.В. Асриева	607-3056
Уровень и динамика цен в сфере инвестиционной деятельности	М.А. Рязанова	607-3075
Результаты инвестиционной деятельности	С.Р. Левит	607-4661
	И.А. Денисова	607-2415
	М.Ю. Гордонов	607-4906
	Н.И. Потявина	632-9181
Международные сравнения	Г.А. Любова	607-2481

## СОКРАЩЕНИЯ

тыс.	- тысяча	т	- тонна
млн.	- миллион	кВт	- киловатт
млрд.	- миллиард	кВт·ч	- киловатт-час
трлн.	- триллион	коп.	- копейка
м	- метр	руб.	- рубль
м <sup>2</sup>	- квадратный метр	долл.	- доллар
м <sup>3</sup>	- кубический метр	г.	- год
км	- километр	шт.	- штука
г	- грамм	га	- гектар
кг	- килограмм	р.	- раз

В сборнике приняты условные обозначения:

- явление отсутствует;
- ... данных не имеется;
- 0,0 значение показателя меньше единицы измерения.

В отдельных случаях незначительные расхождения между итогом и суммой слагаемых объясняются округлением данных.

Значения стоимостных показателей начиная с 1998 г. приведены с учетом изменения нарицательной стоимости российских денежных знаков (уменьшение в 1000 раз) и в масштабе цен, действующем с 1 января 1998 г., за остальные годы – в нарицательной стоимости денежных знаков соответствующих лет.

## СОДЕРЖАНИЕ

Предисловие .....	3
<b>1. ОСНОВНЫЕ ПОКАЗАТЕЛИ ИНВЕСТИЦИОННОЙ ДЕЯТЕЛЬНОСТИ</b>	
<b>Сводные характеристики условий и результатов инвестиционной деятельности</b>	
1.1. Основные макроэкономические показатели.....	11
1.2. Динамика прямых инвестиций Российской Федерации.....	13
1.3. Общие показатели, характеризующие склонность к инвестированию (график) .....	14
1.4. Показатели, характеризующие финансовые условия инвестиционной деятельности .....	15
<b>Инвестиционные ресурсы</b>	
1.5. Общие показатели, характеризующие источники средств для инвестиций..	15
1.6. Структура инвестиционных ресурсов по институциональным секторам .....	16
1.7. Ресурсный потенциал для инвестиционной деятельности.....	16
1.8. Основные показатели вида экономической деятельности «Строительство» .....	18
1.9. Индекс предпринимательской уверенности в строительстве (график) .....	19
1.10. Факторы, ограничивающие производственную деятельность строительных организаций (диаграмма) .....	20
1.11. Производство отдельных видов продукции для строительства .....	20
1.12. Производство отдельных видов продукции инвестиционного назначения ...	22
1.13. Внешняя торговля Российской Федерации товарами инвестиционного назначения .....	24
1.14. Основные социально-экономические показатели по видам экономической деятельности .....	28
Методологические пояснения .....	32
<b>2. ИНВЕСТИЦИИ В НЕФИНАНСОВЫЕ АКТИВЫ, ИНВЕСТИЦИИ В ОСНОВНОЙ КАПИТАЛ</b>	
2.1. Структура инвестиций в нефинансовые активы .....	37
2.2. Инвестиции в основной капитал.....	37
2.3. Видовая структура инвестиций в основной капитал.....	38
2.4. Инвестиции в объекты интеллектуальной собственности .....	38
2.5. Направления инвестиций в основной капитал .....	39
2.6. Структура инвестиций в основной капитал по направлениям в 2014 г. ....	39
2.7. Инвестиции в основной капитал по источникам финансирования.....	40
2.8. Инвестиции в основной капитал по формам собственности .....	42
2.9. Распределение субъектов Российской Федерации по уровню инвестиционной активности в 2014 г.....	43
2.10. Инвестиции в основной капитал, направленные на охрану окружающей среды и рациональное использование природных ресурсов .....	44
2.11. Распределение инвестиций в основной капитал, направленных на охрану окружающей среды и рациональное использование природных ресурсов, по источникам финансирования (диаграмма).....	44



<b>Инвестиции в основной капитал по видам экономической деятельности</b>	
2.12. Инвестиции в основной капитал по видам экономической деятельности .....	45
2.13. Индексы физического объема инвестиций в основной капитал по видам экономической деятельности .....	48
2.14. Инвестиции в основной капитал по видам экономической деятельности и источникам финансирования .....	50
2.15. Структура инвестиций в основной капитал по видам экономической деятельности и источникам финансирования .....	54
2.16. Инвестиции в основной капитал по видам экономической деятельности и формам собственности .....	58
2.17. Структура инвестиций в основной капитал по видам экономической деятельности и формам собственности .....	62
<b>Инвестиции в основной капитал организаций с участием иностранного капитала</b>	
2.18. Инвестиции в основной капитал организаций с участием иностранного капитала .....	66
2.19. Инвестиции в основной капитал организаций с участием иностранного капитала по видам экономической деятельности .....	66
<b>Деятельность организаций в сфере финансового лизинга</b>	
2.20. Общая стоимость договоров финансового лизинга, заключенных организациями, осуществляющими деятельность в сфере финансового лизинга .....	68
2.21. Распределение заключенных договоров финансового лизинга по типам лизинговых компаний .....	69
2.22. Средний срок действия договоров финансового лизинга .....	69
2.23. Распределение договоров финансового лизинга по продолжительности действия .....	70
2.24. Структура договоров финансового лизинга машин и оборудования по видам экономической деятельности основных его потребителей .....	71
2.25. Число организаций, осуществляющих деятельность в сфере финансового лизинга .....	71
2.26. Средний срок работы организаций на рынке лизинговых услуг в 2014 г. ...	71
2.27. Распределение организаций, осуществляющих деятельность в сфере финансового лизинга, по продолжительности работы на рынке лизинговых услуг в 2014 г. ....	72
2.28. Факторы, отрицательно влияющие на деятельность организаций в сфере финансового лизинга (диаграмма) .....	72
<b>Развитие вторичного рынка основного капитала</b>	
2.29. Затраты на приобретение основных средств, бывших в употреблении у других юридических и физических лиц, и объектов незавершенного строительства .....	73



- 2.30. Продажа основных средств, бывших в употреблении у организаций, и объектов незавершенного строительства ..... 73

**Результаты выборочных обследований  
инвестиционной активности организаций**

- 2.31. Распределение организаций по оценке целей инвестирования в основной капитал (диаграмма) ..... 74
- 2.32. Распределение организаций отдельных видов экономической деятельности по оценке использования инвестиций в основной капитал в 2014 г. (диаграмма) ..... 75
- 2.33. Распределение организаций по оценке факторов, ограничивающих инвестиционную деятельность ..... 76
- 2.34. Распределение организаций по оценке возраста основных средств в 2014 г. (диаграмма) ..... 76
- 2.35. Распределение организаций по оценке причин выбытия основных средств ..... 77
- 2.36. Распределение организаций по оценке состава введенных в действие и приобретенных основных средств ..... 77
- 2.37. Распределение организаций по видам введенных в действие и приобретенных основных средств в 2014 г. .... 78
- Методологические пояснения ..... 79

**3. ФИНАНСОВЫЕ ВЛОЖЕНИЯ ОРГАНИЗАЦИЙ**

- 3.1. Финансовые вложения организаций ..... 82
- 3.2. Структура долгосрочных и краткосрочных финансовых вложений в 2014 г. .. 82
- 3.3. Структура финансовых вложений в 2014 г. (диаграмма) ..... 83
- 3.4. Финансовые вложения организаций по видам экономической деятельности ..... 83
- Методологические пояснения ..... 92

**4. ФИНАНСОВЫЙ РЫНОК**

- 4.1. Ставка рефинансирования ..... 93
- 4.2. Вклады (депозиты), кредиты и прочие привлеченные кредитными организациями средства ..... 95
- 4.3. Средневзвешенные процентные ставки по привлеченным вкладам (депозитам) ..... 96
- 4.4. Кредиты, депозиты и прочие размещенные средства, предоставленные организациям, физическим лицам и кредитным организациям ..... 97
- 4.5. Средневзвешенные процентные ставки по предоставленным кредитам ..... 98
- 4.6. Жилищные кредиты, предоставленные физическим лицам ..... 99
- 4.7. Задолженность по жилищным кредитам, предоставленным физическим лицам ..... 99
- 4.8. Основные показатели рынка государственных ценных бумаг (ГКО-ОФЗ)... 100
- Методологические пояснения ..... 101





## 5. МАТЕРИАЛЬНО-ВЕЩЕСТВЕННЫЕ И ФИНАНСОВЫЕ РЕСУРСЫ ОРГАНИЗАЦИЙ ДЛЯ ИНВЕСТИЦИОННОЙ ДЕЯТЕЛЬНОСТИ

5.1. Уставный капитал (фонд) организаций (юридических лиц) по Российской Федерации в разрезе акционеров (учредителей) .....	103
5.2. Распределение уставного капитала (фонда) организаций (юридических лиц) по Российской Федерации между акционерами (учредителями) по видам экономической деятельности .....	104
5.3. Наличие и состояние основных фондов .....	110
5.4. Основные фонды по видам экономической деятельности .....	111
5.5. Наличие основных фондов коммерческих организаций по видам экономической деятельности .....	112
5.6. Видовая структура основных фондов коммерческих организаций по видам экономической деятельности на конец 2014 г. ....	114
5.7. Степень износа основных фондов коммерческих организаций по видам экономической деятельности .....	116
5.8. Удельный вес полностью изношенных основных фондов коммерческих организаций по видам экономической деятельности .....	118
5.9. Основные показатели финансового состояния организаций по формам собственности .....	120
5.10. Сальдированный финансовый результат (прибыль минус убыток) организаций по видам экономической деятельности .....	121
5.11. Удельный вес прибыльных организаций по видам экономической деятельности .....	123
5.12. Сумма прибыли организаций по видам экономической деятельности .....	126
5.13. Удельный вес убыточных организаций по видам экономической деятельности .....	129
5.14. Сумма убытка организаций по видам экономической деятельности .....	130
5.15. Рентабельность проданных товаров, продукции (работ, услуг) организаций по видам экономической деятельности .....	132
5.16. Сумма полученных организациями дивидендов, процентов по ценным бумагам по видам экономической деятельности .....	133
5.17. Амортизация основных фондов коммерческих организаций по видам экономической деятельности .....	135
Методологические пояснения .....	137

## 6. УРОВЕНЬ И ДИНАМИКА ЦЕН В СФЕРЕ ИНВЕСТИЦИОННОЙ ДЕЯТЕЛЬНОСТИ

6.1. Индексы цен в отдельных секторах экономики .....	139
6.2. Индексы цен производителей в строительстве по видам экономической деятельности .....	139
6.3. Средние цены на основные виды материалов, деталей и конструкций, приобретенных строительными организациями .....	142



6.4. Индексы цен на основные виды материалов, деталей и конструкций, приобретенных строительными организациями .....	143
6.5. Средние цены производителей на отдельные виды товаров .....	144
6.6. Индексы цен производителей на отдельные виды товаров .....	149
Методологические пояснения .....	153

## **7. РЕЗУЛЬТАТЫ ИНВЕСТИЦИОННОЙ ДЕЯТЕЛЬНОСТИ**

7.1. Основные показатели, характеризующие результаты инвестиционной деятельности .....	154
7.2. Структура валового накопления основного капитала по институциональным секторам (диаграмма) .....	155
7.3. Доходность финансовых вложений организаций по видам экономической деятельности .....	156

### **Ввод в действие основных фондов**

7.4. Ввод в действие основных фондов по видам экономической деятельности.....	158
7.5. Коэффициенты обновления и выбытия основных фондов по видам экономической деятельности .....	159
7.6. Показатели баланса основных фондов за 2014 г. ....	160
7.7. Ввод в действие основных фондов коммерческими организациями по видам экономической деятельности .....	161
7.8. Индексы изменения фондовооруженности и фондоотдачи по видам экономической деятельности .....	163

### **Ввод в действие зданий и производственных мощностей**

7.9. Ввод в действие зданий .....	164
7.10. Структура введенных в действие зданий нежилого назначения (диаграмма).....	164
7.11. Ввод в действие производственных мощностей.....	165
7.12. Ввод в действие производственных мощностей за счет строительства .....	168
7.13. Число зданий и сооружений, находящихся в незавершенном строительстве .....	171

### **Ввод в действие жилых домов**

7.14. Ввод в действие жилых домов .....	172
7.15. Индексы ввода в действие жилых домов (диаграмма) .....	172
7.16. Число построенных квартир и их средний размер .....	173
7.17. Жилые дома, находящиеся в незавершенном строительстве .....	173
7.18. Ввод в действие жилых домов за счет реконструкции .....	173

### **Строительство объектов социально-культурной сферы**

7.19. Ввод в действие мощностей и объектов социально-культурной сферы .....	174
7.20. Ввод в действие мощностей и объектов социально-культурной сферы за счет реконструкции .....	175



**Выполнение отдельных федеральных целевых программ**

7.21. Бюджетные инвестиции по отдельным федеральным целевым программам в 2014 г. ....	176
7.22. Объекты, предусмотренные федеральной адресной инвестиционной программой на 2014 г. ....	179
Методологические пояснения .....	180

**8. МЕЖДУНАРОДНЫЕ СРАВНЕНИЯ**

8.1. Международная инвестиционная позиция отдельных стран в 2013 г. ....	182
8.2. Динамика валового накопления основного капитала отдельных стран .....	184
8.3. Удельный вес затрат на жилищное строительство в общем объеме валового накопления основного капитала отдельных стран .....	184
8.4. Индексы физического объема валового накопления основного капитала стран региона ОЭСР-Евростата-СНГ на душу населения за 2011 г. ....	185
8.5. Паритеты покупательной способности валового накопления основного капитала стран региона ОЭСР-Евростата-СНГ за 2011 г. ....	186
8.6. Сопоставимый уровень цен валового накопления основного капитала стран региона ОЭСР-Евростата-СНГ за 2011 г. ....	187
8.7. Индексы физического объема инвестиций в основной капитал стран СНГ .....	189
Методологические пояснения .....	189



# 1. ОСНОВНЫЕ ПОКАЗАТЕЛИ ИНВЕСТИЦИОННОЙ ДЕЯТЕЛЬНОСТИ

## СВОДНЫЕ ХАРАКТЕРИСТИКИ УСЛОВИЙ И РЕЗУЛЬТАТОВ ИНВЕСТИЦИОННОЙ ДЕЯТЕЛЬНОСТИ

### 1.1. ОСНОВНЫЕ МАКРОЭКОНОМИЧЕСКИЕ ПОКАЗАТЕЛИ

	2005	2010	2011	2012	2013	2014
<b>Валовой внутренний продукт:</b>						
млрд. руб.	21609,8	46308,5	55967,2	62176,5	66190,1	71406,4
на душу населения <sup>1)</sup> , тыс. руб.	150,6	324,2	391,5	434,2	461,2	488,8
в процентах к предыдущему году (в постоянных ценах)	106,4	104,5	104,3	103,4	101,3	100,6
<b>Валовое накопление<sup>2)</sup>:</b>						
млрд. руб.	4338,7	10472,7	13982,5	15459,3	15104,7	14520,1
в процентах к предыдущему году (в постоянных ценах)	109,5	128,5	121,0	103,1	92,9	92,7
<b>Инвестиции в основной капитал:</b>						
млрд. руб.	3611,1	9152,1	11035,7	12586,1	13450,2	13557,5
на душу населения <sup>1)</sup> , тыс. руб.	25,2	64,1	77,2	87,9	93,7	92,8
в процентах к предыдущему году (в сопоставимых ценах)	110,2	106,3	110,8	106,8	100,8	97,3 <sup>3)</sup>
в процентах к валовому внутреннему продукту	17,4	20,6	20,3	20,8	20,8	19,5
<b>Финансовые вложения организаций, не относящихся к субъектам малого предпринимательства :</b>						
млрд. руб.	9209,2	41274,8	66634,0	67724,8	72888,5	78604,4 <sup>4)</sup>
удельный вес долгосрочных финансовых вложений в общем объеме финансовых вложений, процентов	20,1	11,9	10,8	10,4	13,0	12,5 <sup>4)</sup>
<b>Степень износа основных фондов (на конец года), процентов</b>						
	45,2	47,1	47,9	47,7	48,2	49,4
<b>Ввод в действие основных фондов</b>						
млрд. руб.	2943,7	6275,9	8813,3	10338,5	11160,5	10898,0
в процентах к предыдущему году (в постоянных ценах)	111,0	93,4	129,0	108,7	101,0	97,3 <sup>3)</sup>



1. ОСНОВНЫЕ ПОКАЗАТЕЛИ ИНВЕСТИЦИОННОЙ ДЕЯТЕЛЬНОСТИ

Продолжение табл. 1.1

	2005	2010	2011	2012	2013	2014
Коэффициент обновления основных фондов (в постоянных ценах), процентов	3,0	3,7	4,6	4,8	4,6	4,3 <sup>4)</sup>
Объем работ, выполненных по виду экономической деятельности «Строительство»:						
млрд. руб.	1754,4	4454,1	5140,3	5714,1	6019,5	6125,2
в процентах к предыдущему году (в сопоставимых ценах)	113,2	105,0	105,1	102,5	100,1	97,7 <sup>3)</sup>
Ввод в действие зданий:						
число зданий, тыс.	141,6	216,5	227,2	241,4	258,1	304,2
общий строительный объем зданий, млн. м <sup>3</sup>	265,4	397,4	423,2	485,6	526,7	617,8
общая площадь зданий, млн. м <sup>2</sup>	66,3	91,5	99,0	110,4	117,8	138,6
Ввод в действие сооружений:						
линии электропередачи напряжением 35 кВ и выше, тыс. км	2,3	2,1	3,4	3,9	3,9	4,5
скважины нефтяные, тыс.	3,1	4,3	5,2	4,7	5,5	4,8
скважины газовые	160	174	81	312	120	162
автомобильные дороги с твердым покрытием, тыс. км	2,6	3,1	2,5	2,4	2,9	2,3
новые железнодорожные линии, км	127,8	111,1	93,4	39,3	29,4	13,0
газопроводы магистральные и отводы от них, тыс. км	2,2	2,0	1,0	3,8	1,1	2,0
нефтепроводы магистральные и нефтепродуктопроводы магистральные региональные, тыс. км	0,6	1,2	1,2	2,1	0,9	0,8
Ввод в действие мощностей и объектов жилищного и социально-культурного назначения:						
жилых домов						
млн. м <sup>2</sup> общей площади	43,6	58,4	62,3	65,7	70,5	84,2
в процентах к предыдущему году	106,1	97,6	106,6	105,6	107,2	118,2 <sup>3)</sup>
общеобразовательных организаций						
тыс. ученических мест	73,0	67,8	60,5	48,8	70,0	55,7
в процентах к предыдущему году	104,1	87,9	89,2	80,7	143,5	79,5 <sup>3)</sup>



1. ОСНОВНЫЕ ПОКАЗАТЕЛИ ИНВЕСТИЦИОННОЙ ДЕЯТЕЛЬНОСТИ

Продолжение табл. 1.1

	2005	2010	2011	2012	2013	2014
дошкольных образовательных организаций						
тыс. мест	5,0	22,9	45,0	53,9	90,3	128,9
в процентах к предыдущему году	68,7	117,1	196,3	119,9	167,6	142,5 <sup>3)</sup>
больничных организаций						
тыс. коек	7,0	8,7	9,5	9,5	8,6	2,7
в процентах к предыдущему году	87,1	138,1	109,0	99,9	90,8	31,2 <sup>3)</sup>
амбулаторно-поликлинических организаций						
тыс. посещений в смену	20,2	26,8	25,2	18,9	17,5	19,3
в процентах к предыдущему году	108,0	119,1	93,9	74,9	93,0	110,2 <sup>3)</sup>
Число зданий, сооружений, находящихся в незавершенном строительстве, тыс.	128,5	103,1	108,1	104,8	103,4	101,6

<sup>1)</sup> За 2005, 2010 гг. показатели рассчитаны с использованием численности населения, пересчитанной с учетом итогов Всероссийской переписи населения 2010 года, за 2011-2014 гг. – предварительная оценка.

<sup>2)</sup> Включая приобретение за вычетом выбытия ценностей.

<sup>3)</sup> В целях обеспечения статистической сопоставимости показатель рассчитан без учета данных по Республике Крым и г. Севастополю.

<sup>4)</sup> Без учета данных по Крымскому федеральному округу.

**1.2. ДИНАМИКА ПРЯМЫХ ИНВЕСТИЦИЙ РОССИЙСКОЙ ФЕДЕРАЦИИ<sup>1)</sup>**

(сальдо операций платежного баланса; миллионов долларов США)

	2005	2010	2011	2012	2013	2014
Прямые инвестиции	2372	9448	11767	-1766	17288	33532
За границу	17880	52616	66851	48822	86507	56389
В Россию	15508	43168	55084	50588	69219	22857

<sup>1)</sup> По данным Банка России, сальдо операций. Данные представлены в соответствии с принципом активов/пассивов. Знак «+» означает рост, знак «-» означает снижение.

**1.3. ОБЩИЕ ПОКАЗАТЕЛИ, ХАРАКТЕРИЗУЮЩИЕ СКЛОННОСТЬ  
К ИНВЕСТИРОВАНИЮ**

**Отношение валового сбережения к ВВП**

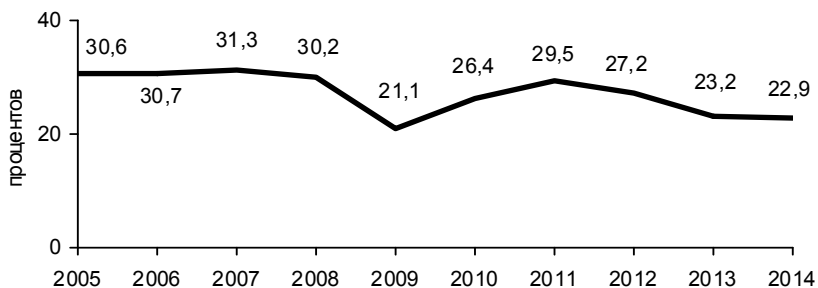

**Отношение валового накопления основного капитала  
к валовым сбережениям**

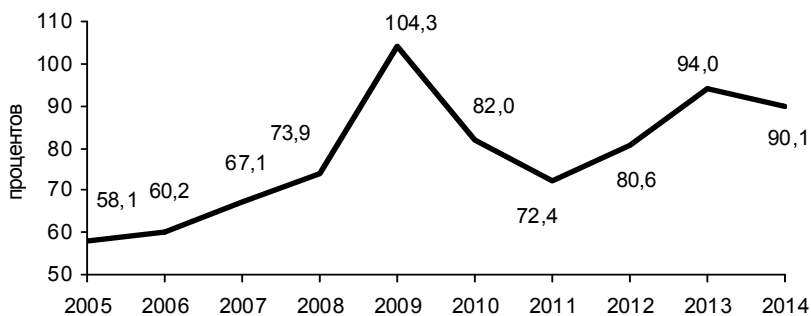

**Отношение инвестиций в основной капитал к ВВП**

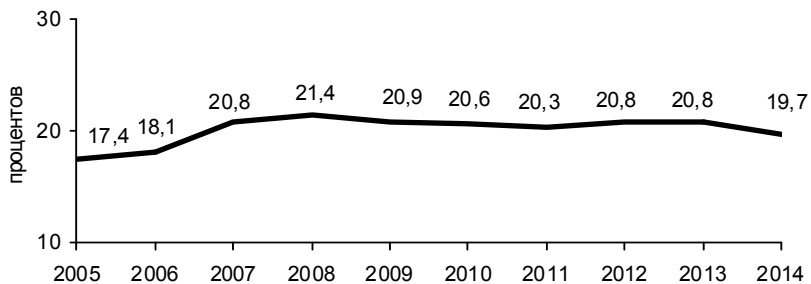

### 1.4. ПОКАЗАТЕЛИ, ХАРАКТЕРИЗУЮЩИЕ ФИНАНСОВЫЕ УСЛОВИЯ ИНВЕСТИЦИОННОЙ ДЕЯТЕЛЬНОСТИ

	2005	2010	2011	2012	2013	2014
Ставка рефинансирования (на конец года) <sup>1)</sup> , процентов	12	7,75	8,0	8,25	8,25	8,25
Ключевая ставка (на конец года), процентов	-	-	-	-	5,50	17,00
Денежная масса М2 (национальное определение; на конец года) <sup>1)</sup> , млрд. руб.	6032,1	20011,9	24483,1	27405,4	31404,7	32110,5
Удельный вес денежной массы М2 в ВВП (коэффициент монетизации), процентов	22,5	36,2	37,0	39,4	42,7	42,7
Удельный вес наличных денег МО в общем объеме денежной массы М2 (на конец года), процентов	33,3	25,3	24,3	23,5	22,2	22,3
Международные резервы Российской Федерации (на конец года) <sup>1)</sup> , млрд. долл. США	182,2	479,4	498,6	537,6	509,6	385,5
Индекс потребительских цен на товары и услуги <sup>2)</sup> , процентов	110,9	108,8	106,1	106,6	106,5	111,4
Индекс цен производителей промышленных товаров (реализованных на внутреннем рынке) <sup>2)</sup> , процентов	113,4	116,7	112,0	105,1	103,7	105,9
Индекс цен строительной продукции <sup>2)</sup> , процентов	112,1	109,1	108,0	106,9	104,9	107,2
в том числе индекс цен производителей в строительстве (строительно-монтажные работы) <sup>2)</sup> , процентов	115,8	109,6	109,3	108,3	104,3	104,6
Официальный курс доллара США к российскому рублю (на конец года) <sup>1)</sup> , руб./ долл. США	28,78	30,48	32,20	30,37	32,73	56,26

<sup>1)</sup> По данным Банка России.

<sup>2)</sup> Декабрь к декабрю предыдущего года.

## ИНВЕСТИЦИОННЫЕ РЕСУРСЫ

### 1.5. ОБЩИЕ ПОКАЗАТЕЛИ, ХАРАКТЕРИЗУЮЩИЕ ИСТОЧНИКИ СРЕДСТВ ДЛЯ ИНВЕСТИЦИЙ

(в текущих ценах; миллиардов рублей)

	2005	2010	2011	2012	2013	2014
Валовое сбережение	6603,0	12206,1	16500,0	16928,5	15388,1	16317,9
Капитальные трансферты, полученные от «остального мира» <sup>1)</sup>	12,3	20,0	4,9	11,2	12,4	16,6
Капитальные трансферты, переданные «остальному миру» (-) <sup>1)</sup>	377,3	24,5	2,3	157,0	20,6	1868,7
<b>Итого</b>	<b>6238,0</b>	<b>12201,6</b>	<b>16502,6</b>	<b>16782,7</b>	<b>15379,9</b>	<b>14465,8</b>

<sup>1)</sup> Включая прощение государственного внешнего долга.





1.6. СТРУКТУРА ИНВЕСТИЦИОННЫХ РЕСУРСОВ  
ПО ИНСТИТУЦИОНАЛЬНЫМ СЕКТОРАМ

(в процентах к итогу)

	2005	2010	2011	2012	2013
Корпорации	43,0	51,6	45,7	48,9	54,3
в том числе:					
нефинансовые корпорации	...	46,1	41,0	42,7	45,4
финансовые корпорации	...	5,5	4,7	6,2	8,9
Некоммерческие организации, обслуживающие домашние хозяйства	0,3	0,5	0,5	0,5	0,6
Домашние хозяйства	23,0	46,2	30,7	31,5	36,1
Государственное управление	33,7	1,7	23,1	19,1	9,0
<b>Итого</b>	<b>100</b>	<b>100</b>	<b>100</b>	<b>100</b>	<b>100</b>

## 1.7. РЕСУРСНЫЙ ПОТЕНЦИАЛ ДЛЯ ИНВЕСТИЦИОННОЙ ДЕЯТЕЛЬНОСТИ

	2005	2010	2011	2012	2013	2014
<b>Материально-вещественные ресурсы</b>						
Наличие основных фондов по полной учетной стоимости (на конец года), <sup>1)</sup> млрд. руб.	41494	93186	108001	121269	133522	146359
Коэффициент обновления основных фондов (в постоянных ценах) <sup>2)</sup> , процентов	3,0	3,7	4,6	4,8	4,6	4,3
Коэффициент выбытия основных фондов (в постоянных ценах) <sup>2)</sup> , процентов	1,1	0,8	0,8	0,7	0,7	0,7
Степень износа основных фондов (на конец года), <sup>1)</sup> процентов	45,2	47,1	47,9	47,7	48,2	49,4
Оборотные активы организаций <sup>3)</sup> (на конец года; в текущих ценах), млрд. руб.	14316	39384	45805	52762	63955	75009
из них:						
запасы	3314	8104	9368	11352	14541	14636
денежные средства	1019	2955	4194	4793	5560	7478
Коэффициент текущей ликвидности организаций <sup>3)</sup> , процентов	122,2	134,3	136,2	128,1	125,3	121,1
Длительность одного оборота текущих активов организаций <sup>3)</sup> , дней	121	138	140	151	146	158
<b>Трудовые ресурсы<sup>2);4)</sup></b>						
Численность рабочей силы, млн. человек	73,6	75,5	75,8	75,7	75,5	75,4
в том числе занятых в экономике	68,3	69,9	70,9	71,5	71,4	71,5
Занятость на всех видах работ в эквиваленте полного рабочего времени, млн. условных работников	76,9	77,6	78,0	78,3	77,9	77,7
Уровень участия в рабочей силе населения в трудоспособном возрасте, процентов	76,7	78,7	79,2	79,5	79,5	80,3
Уровень занятости населения в трудоспособном возрасте, процентов	71,1	72,7	73,8	75,0	75,0	76,0
Уровень безработицы населения в трудоспособном возрасте, процентов	7,4	7,6	6,7	5,7	5,7	5,4
Распределение численности занятых в экономике по уровню образования, процентов						
высшее	26,2	29,1	29,8	30,4	31,7	32,2



1. ОСНОВНЫЕ ПОКАЗАТЕЛИ ИНВЕСТИЦИОННОЙ ДЕЯТЕЛЬНОСТИ

Продолжение табл. 1.7

	2005	2010	2011	2012	2013	2014
среднее профессиональное:						
по программе подготовки специалистов среднего звена	25,6	27,1	27,0	26,2	25,8	25,8
по программе подготовки квалифицированных рабочих (служащих) <sup>5)</sup>	18,4	19,6	19,4	19,5	18,5	19,0
среднее общее	22,6	19,9	19,6	19,9	20,2	19,2
основное общее	6,4	4,0	3,9	3,7	3,5	3,5
не имеют основного общего	0,7	0,3	0,3	0,3	0,3	0,2
<b>Информационные ресурсы</b> (Наука и инновации)						
Число организаций, выполнявших научные исследования и разработки	3566	3492	3682	3566	3605	3604
Численность персонала, занятого научными исследованиями и разработками, тыс. человек	813,2	736,5	735,2	726,3	727,0	732,3
Численность исследователей, тыс. человек	391,1	368,9	374,7	372,6	369,0	373,9
из них по областям науки:						
естественные	91,6	89,4	89,7	88,7	85,6	88,4
технические	249,4	224,6	226,5	225,1	225,1	226,7
Удельный вес внутренних затрат на научные исследования и разработки в ВВП, процентов	1,07	1,13	1,09	1,13	1,13	1,19
Число разработанных передовых производственных технологий	637	864	1138	1323	1429	1409
Объем инновационных товаров, работ, услуг <sup>6)</sup> , млрд. руб.	545,5	1165,7	1847,4	2509,6	3072,5	3037,4
Удельный вес организаций промышленного производства, осуществляющих технологические инновации <sup>6)</sup> , процентов	9,3	9,3	9,6	9,9	9,7	9,7
<b>Денежные и финансовые ресурсы</b>						
Доходы консолидированного бюджета <sup>1)</sup> , млрд. руб.	8579,6	16031,9	20855,4	23435,1	24442,7	26766,1
Валовая прибыль в экономике, включая валовые смешанные доходы, млрд. руб.	7887,1	15093,7	17371,9	21097,4	21829,1	23126,5
Сальдированный финансовый результат <sup>3)</sup> (прибыль минус убыток), млрд. руб.	3225,9	6330,6	7139,5	7824,5	6853,8	4346,8
Удельный вес прибыльных организаций <sup>3)</sup> , процентов	63,6	70,1	70,0	70,9	69,0	67,0
Сумма начисленной за год амортизации <sup>8)</sup> , млрд. руб.	1042,6	2668,8	3148,2	3665,3	4179,5	4751,9
Прирост финансовых активов и приобретение недвижимости, скота и птицы <sup>2),4)</sup> , млрд. руб.	2815,7	6719,0	5785,0	5852,6	6589,9	6283,2 <sup>9)</sup>
Среднедушевые денежные доходы населения (в месяц) <sup>2),4)</sup> , руб.	8088,3	18958,4	20780,0	23221,1	25928,2	27754,9 <sup>9)</sup>
Кредиты, депозиты и прочие размещенные средства, предоставленные организациям, физическим лицам и кредитным организациям <sup>10)</sup> , млрд. руб.	6212,0	21537,3	27911,6	32886,9	38767,9	49069,5

<sup>1)</sup> 2011-2014 гг. с учетом переоценки, осуществленной на конец года.

<sup>2)</sup> 2014 г. – без учета данных по Крымскому федеральному округу.

<sup>3)</sup> По данным бухгалтерской отчетности организаций (без субъектов малого предпринимательства).

<sup>4)</sup> 2005 г. – без учета данных по Чеченской Республике.

<sup>5)</sup> До 2014 г. – начальное профессиональное образование.

<sup>6)</sup> Организации добывающих, обрабатывающих производств; по производству и распределению электроэнергии, газа и воды.

<sup>7)</sup> По данным Федерального казначейства. Начиная с 2005 г. – с учетом бюджетов государственных внебюджетных фондов.

<sup>8)</sup> По коммерческим организациям (без субъектов малого предпринимательства).

<sup>9)</sup> Предварительные данные.

<sup>10)</sup> По данным Банка России.



**1.8. ОСНОВНЫЕ ПОКАЗАТЕЛИ ВИДА ЭКОНОМИЧЕСКОЙ ДЕЯТЕЛЬНОСТИ  
«СТРОИТЕЛЬСТВО»**

	2005	2010	2011	2012	2013	2014
Число действующих строительных организаций (на конец года), тыс.	112,8	196,2	209,2	205,1	218,0	226,8
Объем работ, выполненных по виду экономической деятельности «Строительство»:						
млрд. руб.	1754,4	4454,1	5140,3	5714,1	6019,5	6125,2
в процентах к предыдущему году (в сопоставимых ценах)	113,2	105,0	105,1	102,5	100,1	97,7 <sup>1)</sup>
Затраты строительных организаций на производство работ по элементам <sup>2)</sup> , в процентах от общего объема затрат:						
материальные затраты	57,4	56,3	57,4	55,2	56,1	58,3
затраты на оплату труда	21,1	20,2	19,1	18,8	18,9	20,0
Среднегодовая численность занятых в строительстве <sup>3),4)</sup> :						
млн. человек	5,0	5,4	5,5	5,6	5,7	5,7
удельный вес занятых в строительстве в общей численности занятых в экономике, процентов	7,5	8,0	8,1	8,3	8,4	8,4
в процентах к предыдущему году	105,1	100,9	101,5	103,0	101,2	99,2
Наличие основных фондов в строительстве <sup>5)</sup> :						
млрд. руб. (по полной учетной стоимости; на конец года)	264,3	703,9	906,3	910,5	944,5	1032,7
удельный вес основных фондов строительства в общей стоимости основных фондов, процентов	1,2	1,5	1,6	1,4	1,3	1,3
Степень износа основных фондов в строительстве <sup>5)</sup> (на конец года), процентов	42,0	42,5	38,7	44,2	47,1	47,3
Среднемесячная номинальная начисленная заработная плата работников организаций, занятых в строительстве <sup>4)</sup> :						
руб.	9043	21172	23682	25951	27701	29354
в процентах к предыдущему году	123,8	116,8	111,9	109,6	106,7	106,0
в процентах к среднему уровню по экономике	105,7	101,0	101,3	97,5	93,0	90,3
Сальдированный финансовый результат в строительстве (прибыль минус убыток) <sup>6)</sup> , млрд. руб.	39,0	87,0	106,9	176,2	601,3	-75,1
Рентабельность проданных товаров, продукции (работ, услуг) <sup>6)</sup> , процентов	3,9	4,5	4,3	5,0	8,3	3,4
Удельный вес прибыльных организаций в общем числе организаций <sup>6)</sup> , процентов	66,0	70,8	71,0	72,3	70,6	68,1



1. ОСНОВНЫЕ ПОКАЗАТЕЛИ ИНВЕСТИЦИОННОЙ ДЕЯТЕЛЬНОСТИ

Продолжение табл. 1.8

	2005	2010	2011	2012	2013	2014
Удельный вес строительных машин с истекшим сроком службы в общем числе машин в строительных организациях <sup>2)</sup> , процентов:						
экскаваторы одноковшовые	46,8	37,3	34,7	32,1	31,2	30,9
скреперы	71,0	64,2	67,8	69,4	70,4	76,4
бульдозеры на тракторах	57,6	49,9	48,6	47,4	47,4	46,4
краны башенные	74,0	55,8	55,1	51,4	49,0	46,9
краны на автомобильном ходу	49,4	41,4	40,0	38,1	37,2	36,2
краны на пневмоколесном ходу	64,6	54,9	51,5	49,0	45,7	45,4
краны на гусеничном ходу	75,7	68,6	69,9	67,8	66,3	64,4
автогрейдеры	44,6	51,6	50,1	47,3	47,7	46,0
Удельный вес строительных машин зарубежного производства в общем числе машин в строительных организациях <sup>2)</sup> , процентов:						
экскаваторы одноковшовые	28,3	48,5	54,8	59,4	63,6	67,4
скреперы	44,9	41,7	40,7	45,8	47,7	50,7
бульдозеры на тракторах	14,9	24,4	28,8	32,9	35,3	38,7
краны башенные	11,9	17,2	21,0	20,8	26,1	27,6
краны на автомобильном ходу	14,0	17,5	19,6	22,3	24,9	27,8
краны на пневмоколесном ходу	34,4	39,0	45,7	48,5	49,1	53,9
краны на гусеничном ходу	38,2	36,2	37,9	37,4	40,8	39,8
автогрейдеры	9,3	15,2	19,2	20,7	24,4	27,3

<sup>1)</sup> В целях обеспечения статистической сопоставимости показатель рассчитан без учета данных по Республике Крым и г. Севастополю.

<sup>2)</sup> По организациям, не относящимся к субъектам малого предпринимательства.

<sup>3)</sup> С 2010 г. данные сформированы по основному виду деятельности. За 2005-2011 гг. данные пересчитаны с учетом итогов Всероссийской переписи населения 2010 года.

<sup>4)</sup> 2014 г. – без учета данных по Крымскому федеральному округу.

<sup>5)</sup> По коммерческим организациям (без субъектов малого предпринимательства).

<sup>6)</sup> По данным бухгалтерской отчетности организаций (без субъектов малого предпринимательства).

**1.9. ИНДЕКС ПРЕДПРИНИМАТЕЛЬСКОЙ УВЕРЕННОСТИ В СТРОИТЕЛЬСТВЕ<sup>1)</sup>**  
(расчет по материалам выборочного обследования)

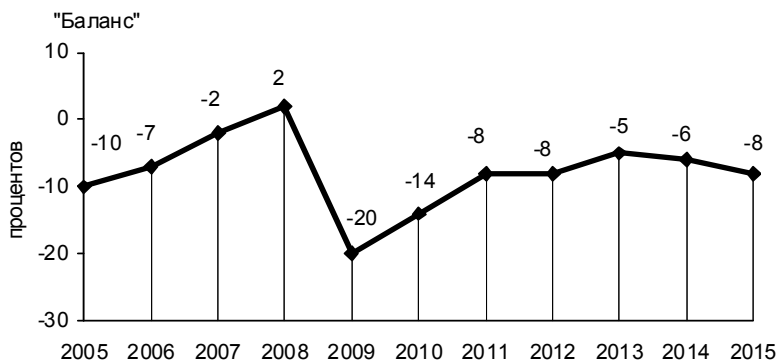

<sup>1)</sup> 2015 г. – прогноз.

### 1.10. ФАКТОРЫ, ОГРАНИЧИВАЮЩИЕ ПРОИЗВОДСТВЕННУЮ ДЕЯТЕЛЬНОСТЬ СТРОИТЕЛЬНЫХ ОРГАНИЗАЦИЙ

(по материалам выборочного обследования)

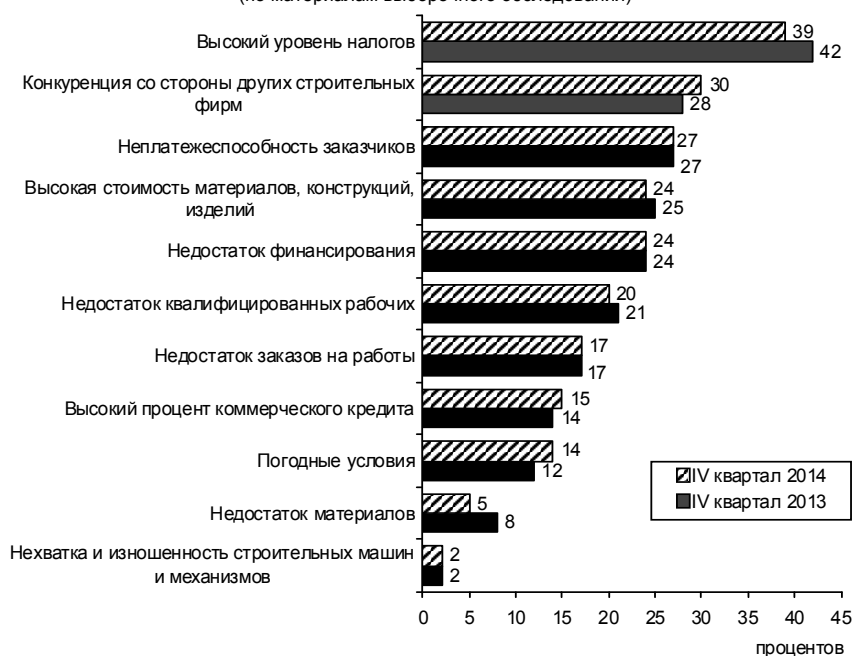

### 1.11. ПРОИЗВОДСТВО ОТДЕЛЬНЫХ ВИДОВ ПРОДУКЦИИ ДЛЯ СТРОИТЕЛЬСТВА

	2010	2011	2012	2013	2014
Материалы строительные нерудные млн. м <sup>3</sup>	319	376	424	424	439
в процентах к предыдущему году	114,0	117,9	112,7	100,2	103,3
в том числе галька, гравий, щебень млн. м <sup>3</sup>	177	208	235	230	239
в процентах к предыдущему году	109,5	117,5	113,1	97,9	103,9
Кирпич керамический неогнеупорный строительный млрд. условных кирпичей	5,5	6,3	7,0	7,2	7,5
в процентах к предыдущему году	104,7	116,4	112,3	102,9	104,2
Кирпич строительный (включая камни) из цемента, бетона или искусственного камня млрд. условных кирпичей	3,2	3,5	3,9	4,1	4,5
в процентах к предыдущему году	99,6	109,4	110,7	105,1	109,8
Портландцемент, цемент глиноземистый, цемент шлаковый и аналогичные цементы гидравлические млн. тонн	50,4	56,2	61,7	66,5	69,1
в процентах к предыдущему году	113,8	111,5	109,9	107,8	103,9
Блоки стеновые мелкие из ячеистого бетона млрд. условных кирпичей	5,2	5,9	7,4	8,1	9,2
в процентах к предыдущему году	159,7	113,5	125,5	109,5	113,6



1. ОСНОВНЫЕ ПОКАЗАТЕЛИ ИНВЕСТИЦИОННОЙ ДЕЯТЕЛЬНОСТИ

Продолжение табл. 1.11

	2010	2011	2012	2013	2014
Блоки стеновые крупные (включая блоки стен подвалов) из бетона					
млн. условных кирпичей	673	735	796	826	722
в процентах к предыдущему году	112,2	109,2	108,3	103,8	87,4
Конструкции и детали сборные железобетонные					
млн. м <sup>3</sup>	21,8	23,6	25,6	27,2	27,2
в процентах к предыдущему году	121,9	108,3	108,6	106,3	100,0
Листы асбестоцементные волнистые (гофрированные) (шифер)					
млн. условных плиток	1044	933	633	663	476
в процентах к предыдущему году	98,3	89,4	67,8	104,7	71,8
Материалы кровельные и гидроизоляционные рулонные из асфальта или аналогичных материалов (нефтяного битума, каменноугольного пека и т.д.)					
млн. м <sup>2</sup>	472	502	530	511	503
в процентах к предыдущему году	106,0	106,4	105,7	96,2	98,6
Стекло листовое литое, прокатное, тянутое или выдувное, но не обработанное другим способом					
млн. м <sup>2</sup>	59,6	71,8	67,8	63,4	82,5
в процентах к предыдущему году	142,5	120,5	94,3	93,5	130,1
Стекло листовое термически полированное и стекло листовое с матовой или полированной поверхностью, но не обработанное другим способом					
млн. м <sup>2</sup>	147	141	150	178	176
в процентах к предыдущему году	112,7	95,9	106,4	118,7	98,9
Блоки оконные в сборе (комплектно)					
млн. м <sup>2</sup>	1,2	1,1	1,0	1,0	0,9
в процентах к предыдущему году	102,2	87,1	89,3	99,1	98,8
Блоки дверные в сборе (комплектно)					
млн. м <sup>2</sup>	10,8	10,4	13,6	15,5	13,2
в процентах к предыдущему году	123,5	96,7	130,8	114,0	84,9
Паркет щитовой деревянный прочий					
млн. м <sup>2</sup>	2,1	2,8	3,1	3,0	2,7
в процентах к предыдущему году	99,8	133,9	108,8	95,6	91,5
Окна и их коробки, подоконники полимерные					
млн. м <sup>2</sup>	21,0	23,6	27,0	27,9	26,4
в процентах к предыдущему году	150,4	112,6	114,6	103,0	94,6
Двери и их коробки полимерные					
тыс. м <sup>2</sup>	996	962	1080	1138	1136
в процентах к предыдущему году	121,8	96,6	112,3	105,4	99,8
Плитки керамические глазурованные для внутренней облицовки стен					
млн. м <sup>2</sup>	57,4	61,4	65,6	70,4	71,6
в процентах к предыдущему году	109,3	107,0	106,9	107,3	101,7
Плитки керамические фасадные					
тыс. м <sup>2</sup>	756	1508	2282	2286	3229
в процентах к предыдущему году	в 3,8р.	199,5	151,4	117,7	120,2
Плитки керамические для полов					
млн. м <sup>2</sup>	70,0	83,6	88,2	92,6	93,2
в процентах к предыдущему году	107,6	119,4	105,7	105,0	100,6
Линолеум на текстильной подоснове					
млн. м <sup>2</sup>	59,2	61,7	68,0	66,2	71,1
в процентах к предыдущему году	115,1	104,2	110,2	97,4	107,3
Изделия санитарно-технические из керамики					
млн. шт.	11,5	12,4	12,7	13	12,7
в процентах к предыдущему году	108,4	107,8	102,6	102,4	97,7



1.12. ПРОИЗВОДСТВО ОТДЕЛЬНЫХ ВИДОВ ПРОДУКЦИИ  
ИНВЕСТИЦИОННОГО НАЗНАЧЕНИЯ

	2010	2011	2012	2013	2014
Котлы паровые; котлы пароводогрейные; котлы, работающие с высокотемпературными органическими теплоносителями (ВОТ), тыс. т пара/час	2,7	2,5	4,6	2,7	1,7
Турбины, млн. кВт:					
на водяном паре и турбины паровые прочие	4,2	4,3	3,5	3,1	1,0
гидравлические и колеса водяные	3,0	4,1	2,7	1,4	2,2
газовые, кроме двигателей турбореактивных и турбовинтовых	2,1	2,4	1,7	1,1	1,3
Насосы центробежные для перекачки жидкостей; прочие насосы; подъемники жидкостей прочие, млн. шт.	1,5	1,6	1,5	1,8	2,2
Насосы воздушные или вакуумные; компрессоры воздушные или газовые прочие, тыс. шт.	149	119	174	158	121
Краны мостовые электрические, тыс. шт.	2,6	2,9	3,0	2,6	2,4
Краны козловые и полукозловые электрические, шт.	85	149	144	143	138
Краны башенные, шт.	62	93	152	220	262
Лифты, тыс. шт.	17,2	20,5	24,2	23,2	25,5
Элеваторы и конвейеры ковшовые непрерывного действия для товаров и материалов, шт.	337	269	428	676	475
Погрузчики универсальные сельскохозяйственного назначения, тыс. шт.	4,6	7,2	9,1	7,8	6,2
Витрины и прилавки холодильные с холодильным агрегатом или испарителем для хранения замороженных пищевых продуктов, тыс. шт.	581	587	670	704	620
Тракторы для сельского и лесного хозяйства прочие, тыс. шт.	6,9	13,2	13,6	7,6	6,7
Машины для внесения минеральных удобрений и извести (кроме жидких и пылевидных), шт.	541	763	656	567	217
Косилки тракторные, тыс. шт.	3,2	4,2	4,2	4,0	3,9
Комбайны:					
зерноуборочные, тыс. шт.	4,3	6,5	5,8	5,8	5,5
силосоуборочные самоходные, шт.	268	305	890	431	240
Станки металлорежущие, тыс. шт.	2,8	3,3	3,5	2,9	3,3
Машины кузнечно-прессовые, тыс. шт.	2,2	2,5	2,1	2,2	2,6
Сталеплавильное оборудование и литейные машины, тыс. т	23,9	27,3	24,1	21,5	17,2
Комбайны проходческие, шт.	54	78	46	31	28
Установки буровые для эксплуатационного и глубокого разведочного бурения, тыс. компл.	0,8	1,1	0,9	0,9	0,6
Бульдозеры самоходные и бульдозеры с поворотным отвалом, шт.	911	1807	1371	1180	718
Грейдеры самоходные (автогрейдеры), шт.	943	1235	857	984	774
Экскаваторы, тыс. шт.	2,1	2,2	1,9	1,8	1,9
Бетономешалки или растворосмесители (растворомешалки), тыс. шт.	72,5	67,5	60,1	39,9	39,3
Тракторы гусеничные, шт.	759	1735	1232	1132	497
Печи (включая кондитерские печи) хлебопекарные промышленные неэлектрические, кроме туннельных печей, шт.	548	375	422	286	177



1. ОСНОВНЫЕ ПОКАЗАТЕЛИ ИНВЕСТИЦИОННОЙ ДЕЯТЕЛЬНОСТИ

Продолжение табл. 1.12

	2010	2011	2012	2013	2014
Станки ткацкие, шт.	5	11	64	43	79
Аппараты контрольно-кассовые, тыс. шт.	310	281	324	345	408
Серверы сетевые, компьютеры серверного назначения, тыс. шт.	147	40,1	58,3	48,0	72,0
Компьютеры персональные настольные, тыс. шт.	296	455	620	522	317
Электродвигатели мощностью не более 37,5 Вт; прочие электродвигатели и генераторы постоянного тока, млн. шт.	1,7	1,7	1,3	1,2	0,8
Электродвигатели универсальные (переменного/постоянного тока) мощностью более 37,5 Вт, тыс. шт.	495	451	415	385	320
Электродвигатели переменного тока многофазные мощностью более 750 Вт, но не более 75 кВт, тыс. шт.	239	284	234	242	212
Генераторы переменного тока (синхронные генераторы), млн. кВт	9,9	11,0	14,1	7,9	5,7
Трансформаторы электрические, млн. кВт	49,3	50,5	53,3	45,8	62,2
Провода обмоточные изолированные, тыс. т	39,4	41,5	43,3	45,5	37,7
Кабели, провода и другие проводники, используемые для связи, тыс. км	236	256	311	292	283
Проводники электрического тока на напряжение более 1 кВ прочие (с соединительными приспособлениями или без них), тыс. км	161	183	227	227	182
Кабели волоконно-оптические, состоящие из волокон с индивидуальными оболочками, тыс. км	413	731	635	469	1648
Лампы накаливания, лампы газоразрядные, лампы дуговые, млн. шт.	584	501	464	387	362
Аппаратура приемная телевизионная, в том числе видеомониторы и видеопроекторы, млн. шт.	12,0	14,7	16,2	14,7	16,3
в том числе цветного изображения с жидкокристаллическим экраном, плазменной панелью и прочие	7,8	10,6	12,8	10,5	11,3
Счетчики производства и потребления жидкости, млн. шт.	7,1	7,0	7,8	6,8	8,5
Счетчики производства и потребления электроэнергии, млн. шт.	8,2	7,9	8,4	7,7	6,7
Автомобили легковые, тыс. шт.	1210	1740	1964	1925	1683
Автобусы, тыс. шт.	40,9	44,2	58,6	53,2	44,0
Троллейбусы, шт.	406	236	390	526	164
Автомобили грузовые (включая шасси), тыс. шт.	155	207	212	207	153
Автокраны, тыс. шт.	2,9	4,1	4,8	5,4	3,3
Автомобили пожарные, тыс. шт.	2,1	2,0	2,6	2,1	1,3
Прицепы и полуприцепы тракторные, тыс. шт.	9,2	10,6	10,3	13,0	12,9
Электровозы магистральные, шт.	233	266	334	365	349
Тепловозы магистральные, секц.	33	39	42	66	72
Тепловозы маневровые и промышленные, шт.	154	195	190	270	197
Вагоны пассажирские магистральные, шт.	1234	1180	880	760	872
Вагоны грузовые магистральные, тыс. шт.	50,5	63,0	71,7	60,1	55,1





1.13. ВНЕШНЯЯ ТОРГОВЛЯ РОССИЙСКОЙ ФЕДЕРАЦИИ ТОВАРАМИ  
ИНВЕСТИЦИОННОГО НАЗНАЧЕНИЯ<sup>1)</sup>

(миллионов долларов США)

	2005	2010 <sup>2)</sup>	2011	2012	2013	2014
	<b>Импорт</b>					
Реакторы ядерные, котлы, оборудование и механические устройства; их части	16420	38116	53423	57810	57044	52105
в том числе:						
пароводяные и паровые котлы	29,9	112	127	105	162	115
турбины на водяном паре и турбины паровые прочие	14,0	61,9	82,1	60,1	72,9	99,6
двигатели внутреннего сгорания	383	1759	2944	3485	3829	3154
двигатели турбореактивные и турбовинтовые, газовые турбины прочие	284	805	1030	1111	1178	1116
насосы жидкостные с расходомерами или без них, подъемники жидкостей	556	1424	1834	2029	2261	1916
нагревательное оборудование	199	232	249	328	302	383
холодильники, морозильники и прочее холодильное или морозильное оборудование	683	1051	1280	1238	1223	1117
машины, оборудование промышленное или лабораторное с электрическим или неэлектрическим нагревом для обработки материалов	974	1660	2446	2323	2469	3190
центрифуги, включая центробежные сушилки	619	1328	2076	1913	2142	2282
автопогрузчики	175	365	612	635	680	521
бульдозеры, грейдеры, скреперы, экскаваторы	607	1409	3273	3714	3086	1911
машины и механизмы прочие для перемещения, снегоочистители	274	720	916	1533	1125	631
машины и механизмы для уборки и обмолота сельскохозяйственных культур, сенокосилки	327	609	863	940	864	700
машины гибочные и правильные	232	362	469	580	685	671
станки для обработки дерева, пластмасс и аналогичных твердых материалов	203	347	619	678	508	535
вычислительные машины и их блоки	1356	4819	5287	5826	4933	5083
оборудование для сортировки, промывки, измельчения, размалывания, смешивания или перемешивания грунта, камня, руд или других минеральных ископаемых	410	1138	1129	1880	1978	1527
оборудование для подготовки или приготовления табака	88,5	69,6	81,6	67,5	77,9	67,7



1. ОСНОВНЫЕ ПОКАЗАТЕЛИ ИНВЕСТИЦИОННОЙ ДЕЯТЕЛЬНОСТИ

Продолжение табл. 1.13

	2005	2010 <sup>2)</sup>	2011	2012	2013	2014
Электрические машины и оборудование, их части; звукозаписывающая и звуковоспроизводящая аппаратура	10278	26357	31924	35613	35472	33740
в том числе:						
трансформаторы электрические, статические электрические преобразователи	396	1358	1797	2131	1857	1454
печи и камеры промышленные или лабораторные электрические	112	164	202	253	226	208
аппаратура телефонной и телеграфной связи	1164	6606	7746	7335	7607	8236
видеоаппаратура	277	202	220	212	132	502
аппаратура радиолокационная, радионавигационная	60,2	223	408	391	369	291
машины электрические и аппаратура, имеющие индивидуальные функции	154	200	315	473	556	434
Железнодорожный подвижной состав	813	2155	3638	3416	3040	1733
в том числе вагоны грузовые	502	1621	2756	1831	1048	199
Средства наземного транспорта, кроме железнодорожного или трамвайного подвижного состава	12299	24172	41686	44711	40238	31458
в том числе:						
тракторы	974	1184	3141	2659	1668	1398
автобусы	199	244	494	476	364	227
автомобили грузовые	1037	1843	3507	3835	2947	2075
моторные транспортные средства специального назначения	211	289	575	601	524	415
Авиационная техника	497	3795	5993	4834	5876	7668
Суда и другие плавучие средства	773	1055	3636	1413	2150	1688
Приборы и инструменты медицинские и ветеринарные	708	1807	2278	2973	2418	2412
Аппаратура рентгеновского, альфа-, бета- гамма-излучения	246	725	816	1397	642	530



1. ОСНОВНЫЕ ПОКАЗАТЕЛИ ИНВЕСТИЦИОННОЙ ДЕЯТЕЛЬНОСТИ

Продолжение табл. 1.13

	2005	2010 <sup>2)</sup>	2011	2012	2013	2014
	<b>Экспорт</b>					
Реакторы ядерные, котлы, оборудование и механические устройства; их части	4738	6426	7354	7718	8940	9257
в том числе:						
пароводяные и паровые котлы	48,6	40,7	115	130	129	57,3
турбины на водяном паре и турбины паровые прочие	111	133	92,3	68,8	84,8	118
двигатели внутреннего сгорания	298	224	355	364	343	243
двигатели турбореактивные и турбовинтовые, газовые турбины прочие	539	1226	1076	1480	2012	1773
насосы жидкостные с расходомерами или без них, подъемники жидкостей	211	217	342	318	379	328
нагревательное оборудование	19,4	15,8	21,9	24,3	40,0	19,6
холодильники, морозильники и прочее холодильное или морозильное оборудование	117	234	289	259	297	201
машины, оборудование промышленное или лабораторное с электрическим или неэлектрическим нагревом для обработки материалов	163	168	236	245	288	289
центрифуги, включая центробежные сушилки	70,7	91,8	137	138	209	175
автопогрузчики	4,2	3,8	4,6	4,2	7,1	4,8
бульдозеры, грейдеры, скреперы, экскаваторы	156	172	166	210	196	70,9
машины и механизмы прочие для перемещения, снегоочистители	52,0	66,1	85,3	69,9	69,8	28,0
машины и механизмы для уборки и обмолота сельскохозяйственных культур, сенокосилки	167	62,1	102	113	155	122
машины гибочные и правильные	44,8	23,4	32,2	33,5	29,1	43,9
станки для обработки дерева, пластмасс и аналогичных твердых материалов	6,6	3,4	6,0	3,8	3,9	7,2
вычислительные машины и их блоки	58,7	99,0	222	218	298	1099
оборудование для сортировки, промывки, измельчения, размалывания, смешивания или перемешивания грунта, камня, руд или других минеральных ископаемых	89,3	108	149	137	173	128
оборудование для подготовки или приготовления табака	7,4	13,7	6,4	4,6	19,8	16,9



1. ОСНОВНЫЕ ПОКАЗАТЕЛИ ИНВЕСТИЦИОННОЙ ДЕЯТЕЛЬНОСТИ

Продолжение табл. 1.13

	2005	2010 <sup>2)</sup>	2011	2012	2013	2014
Электрические машины и оборудование, их части; звукозаписывающая и звуковоспроизводящая аппаратура	2106	3214	4443	4635	4919	4929
в том числе:						
трансформаторы электрические, статические электрические преобразователи	92,5	152	206	203	219	182
печи и камеры промышленные или лабораторные электрические	28,3	21,5	78,9	65,0	28,6	23,0
аппаратура телефонной и телеграфной связи	41,0	82,9	123	182	331	291
видеоаппаратура	1,9	1,6	9,9	4,1	5,3	422
аппаратура радиолокационная, радионавигационная	269	330	487	449	340	185
машины электрические и аппаратура, имеющие индивидуальные функции	103	65,1	107	267	202	185
Железнодорожный подвижной состав	591	769	1308	1531	851	777
в том числе вагоны грузовые	251	100	497	639	178	263
Средства наземного транспорта, кроме железнодорожного или трамвайного подвижного состава	2266	2557	3828	4665	4839	4428
в том числе:						
тракторы	114	135	105	130	128	98,0
автобусы	134	54,3	96,5	88,6	88,1	68,7
автомобили грузовые	503	300	471	516	608	508
моторные транспортные средства специального назначения	195	288	558	390	477	424
Авиационная техника	1191	4859	6033	4374	5452	4153
Суда и другие плавучие средства	1773	2347	1644	2149	2300	1435
Приборы и инструменты медицинские и ветеринарные	39,6	48,1	65,5	59,5	65,1	64,5
Аппаратура рентгеновского, альфа-, бета-, гамма-излучения	19,2	33,3	47,9	37,8	32,2	35,4

<sup>1)</sup> По данным Федеральной таможенной службы с учетом данных о взаимной торговле с Республикой Беларусь и Республикой Казахстан.

<sup>2)</sup> Данные приведены без учета взаимной торговли с Республикой Казахстан за июль-декабрь 2010г., в связи с отменой таможенного оформления товаров на российско-казахстанской границе с 1 июля 2010 г.



## 1.14. ОСНОВНЫЕ СОЦИАЛЬНО-ЭКОНОМИЧЕСКИЕ ПОКАЗАТЕЛИ

	Удельный вес основных фондов в экономике в целом (на конец года), процентов	Коэффициент обновления основных фондов (в постоянных ценах), процентов	Степень износа основных фондов (на конец года), процентов	Индекс производства, в процентах к предыдущему году <sup>1)</sup>	Удельный вес соответствующего вида деятельности в общих затратах труда по экономике <sup>2),3)</sup> , процентов
<b>Сельское хозяйство, охота и лесное хозяйство</b>					
2005	3,5	2,4	46,2	100,8 <sup>5)</sup>	22,6
2010	3,1	3,7	42,1	114,5 <sup>5)</sup>	21,3
2011	2,9	4,3	42,8	103,2 <sup>5)</sup>	21,1
2012	2,8	4,2	42,5	98,5 <sup>5)</sup>	20,7
2013	2,8	4,3	42,7	95,3 <sup>5)</sup>	20,4
2014	2,7	4,0 <sup>3)</sup>	43,5	99,8 <sup>5)</sup>	20,2
<b>Рыболовство, рыбоводство</b>					
2005	0,1	1,5	54,1	...	0,2
2010	0,1	2,0	64,7	...	0,3
2011	0,1	2,2	65,9	...	0,3
2012	0,1	3,2	65,1	...	0,2
2013	0,1	3,2	64,4	...	0,2
2014	0,1	2,7 <sup>3)</sup>	58,9	...	0,2
<b>Добыча полезных ископаемых</b>					
2005	8,0	5,1	53,3	101,4 <sup>7)</sup>	1,2
2010	9,7	4,9	51,1	103,8 <sup>7)</sup>	1,3
2011	9,8	6,0	52,2	101,8 <sup>7)</sup>	1,3
2012	10,1	6,4	51,2	101,0 <sup>7)</sup>	1,3
2013	10,6	6,8	53,2	101,1 <sup>7)</sup>	1,3
2014	10,7	6,7 <sup>3)</sup>	55,8	101,4 <sup>7)</sup>	1,3
<b>Обрабатывающие производства</b>					
2005	8,8	5,4	47,1	107,6 <sup>7)</sup>	14,3
2010	8,6	5,9	46,1	110,6 <sup>7)</sup>	13,1
2011	8,2	6,4	46,7	108,0 <sup>7)</sup>	13,1
2012	8,1	6,5	46,8	105,1 <sup>7)</sup>	13,0
2013	8,5	6,9	46,8	100,5 <sup>7)</sup>	12,9
2014	9,2	6,7 <sup>3)</sup>	46,9	102,1 <sup>7)</sup>	12,7
<b>Производство и распределение электроэнергии, газа и воды</b>					
2005	8,2	2,1	52,2	100,9 <sup>7)</sup>	2,3
2010	7,3	4,1	51,1	102,2 <sup>7)</sup>	2,4
2011	7,9	5,4	50,5	100,2 <sup>7)</sup>	2,4
2012	8,0	5,9	47,8	101,3 <sup>7)</sup>	2,4
2013	8,0	5,7	47,6	97,5 <sup>7)</sup>	2,3
2014	7,7	5,2 <sup>3)</sup>	47,0	99,9 <sup>7)</sup>	2,3



## ПО ВИДАМ ЭКОНОМИЧЕСКОЙ ДЕЯТЕЛЬНОСТИ

Рентабельность проданных товаров, продукции (работ, услуг) <sup>1)</sup> , процентов	Рентабельность активов <sup>2)</sup> , процентов	Удельный вес прибыльных организаций в общем числе организаций <sup>3)</sup> , процентов	Индекс физического объема инвестиций в основной капитал, в процентах к предыдущему году	Удельный вес соответствующего вида деятельности в общем объеме инвестиций в экономику, процентов	
					Сельское хозяйство, охота и лесное хозяйство
6,7	2,8	57,7	109,5	3,9	2005
9,1	2,9	70,3	89,1	3,3	2010
9,1	3,9	75,3	134,8	4,1	2011
10,7	3,5	71,0	101,0	3,8	2012
5,2	1,7	69,6	103,9	3,8	2013
17,4	4,9	72,4	93,8 <sup>6)</sup>	3,7	2014
					Рыболовство, рыбоводство
5,2	0,1	50,4	89,4	0,1	2005
19,6	13,3	68,9	108,8	0,1	2010
18,2	11,9	72,6	150,4	0,1	2011
16,2	11,5	72,0	135,9	0,1	2012
16,5	8,1	70,1	114,9	0,1	2013
28,6	0,3	60,3	85,5 <sup>6)</sup>	0,1	2014
					Добыча полезных ископаемых
35,6	12,9	59,6	99,7	13,9	2005
31,9	11,6	61,7	106,6	13,8	2010
31,4	14,2	62,6	110,9	13,9	2011
28,0	11,9	63,2	113,5	14,8	2012
22,1	11,3	56,5	98,5	14,9	2013
19,2	12,1	53,4	106,0 <sup>6)</sup>	16,1	2014
					Обрабатывающие производства
15,3	11,9	63,4	112,4	16,4	2005
14,8	8,2	70,5	101,5	13,2	2010
13,2	8,4	71,1	107,9	12,9	2011
10,7	8,1	74,0	112,4	13,4	2012
8,8	4,5	71,0	107,3	14,4	2013
9,9	2,9	67,5	100,2 <sup>6)</sup>	14,9	2014
					Производство и распределение электроэнергии, газа и воды
5,3	2,7	46,2	108,6	6,8	2005
7,1	4,6	55,5	112,5	9,0	2010
6,4	1,1	54,7	114,8	9,2	2011
3,9	0,9	54,9	107,9	9,3	2012
4,4	0,7	50,5	97,8	8,8	2013
3,7	0,2	50,2	95,1 <sup>6)</sup>	8,6	2014

1. ОСНОВНЫЕ ПОКАЗАТЕЛИ ИНВЕСТИЦИОННОЙ ДЕЯТЕЛЬНОСТИ

	Удельный вес основных фондов в экономике в целом (на конец года), процентов	Коэффициент обновления основных фондов (в постоянных ценах), процентов	Степень износа основных фондов (на конец года), процентов	Индекс производства, в процентах к предыдущему году <sup>1)</sup>	Удельный вес соответствующего вида деятельности в общих затратах труда по экономике <sup>2);3)</sup> процентов
<b>Строительство</b>					
2005	1,5	2,9	44,6	113,2 <sup>5)</sup>	6,8
2010	1,6	3,2	48,3	105,0 <sup>5)</sup>	7,3
2011	1,4	5,1	47,5	105,1 <sup>5)</sup>	7,4
2012	1,3	4,5	49,0	102,5 <sup>5)</sup>	7,6
2013	1,3	4,3	50,0	100,1 <sup>5)</sup>	7,6
2014	1,2	4,0 <sup>3)</sup>	51,3	97,7 <sup>6);8)</sup>	7,5
<b>Оптовая и розничная торговля; ремонт автотранспортных средств, мотоциклов, бытовых изделий и предметов личного пользования</b>					
2005	2,1	6,4	35,6	112,8/114,8 <sup>9)</sup>	15,7
2010	3,3	6,4	33,6	106,5/103,0 <sup>9)</sup>	16,5
2011	3,5	7,6	36,5	107,1/104,4 <sup>9)</sup>	16,6
2012	3,2	6,6	39,8	106,3/103,6 <sup>9)</sup>	16,7
2013	3,1	6,5	39,9	103,9/100,7 <sup>9)</sup>	16,9
2014	3,2	6,7 <sup>3)</sup>	46,2	102,7/96,1 <sup>5);9)</sup>	17,3
<b>Транспорт и связь</b>					
2005	32,3	2,6	52,3	102,6 <sup>10)</sup>	6,9
2010	27,8	3,0	56,4	106,9 <sup>10)</sup>	6,8
2011	28,5	4,7	57,2	103,4 <sup>10)</sup>	6,7
2012	28,6	5,1	56,2	102,9 <sup>10)</sup>	7,0
2013	27,1	4,2	56,5	100,6 <sup>10)</sup>	7,0
2014	27,6	3,7 <sup>3)</sup>	58,0	99,9 <sup>6);10)</sup>	6,9
<b>в том числе связь</b>					
2005	...	...	...	118,2 <sup>11)</sup>	1,1
2010	...	...	...	102,3 <sup>11)</sup>	1,1
2011	...	...	...	105,0 <sup>11)</sup>	1,1
2012	...	...	...	105,6 <sup>11)</sup>	1,1
2013	...	...	...	104,5 <sup>11)</sup>	1,1
2014	...	...	...	100,5 <sup>6);11)</sup>	1,1

<sup>1)</sup> Динамика производства за 2010-2012 гг. уточнена по итогам ретроспективного пересчета индексов производства на основе нового (2010) базисного года.

<sup>2)</sup> За 2010-2014 гг. данные сформированы по основному виду деятельности.

<sup>3)</sup> 2014 г. - без учета данных по Крымскому федеральному округу.

<sup>4)</sup> По данным бухгалтерской отчетности организаций (без субъектов малого предпринимательства).

<sup>5)</sup> Индекс производства продукции сельского хозяйства (в сопоставимых ценах).

<sup>6)</sup> В целях обеспечения статистической сопоставимости показатели рассчитаны без учета данных по Республике Крым и г. Севастополю.

<sup>7)</sup> С учетом поправки на неформальную деятельность.

<sup>8)</sup> Индекс физического объема работ, выполненных по виду экономической деятельности «Строительство» (в сопоставимых ценах).

<sup>9)</sup> В числителе - индекс физического объема оборота розничной торговли, в знаменателе - индекс физического объема оборота оптовой торговли.

<sup>10)</sup> Индекс грузооборота транспорта.

<sup>11)</sup> Индекс объема услуг связи.



1. ОСНОВНЫЕ ПОКАЗАТЕЛИ ИНВЕСТИЦИОННОЙ ДЕЯТЕЛЬНОСТИ

Продолжение табл. 1.14

Рентабельность проданных товаров, продукции (работ, услуг) <sup>3)</sup> , процентов	Рентабельность активов <sup>4)</sup> , процентов	Удельный вес прибыльных организаций в общем числе организаций <sup>5)</sup> , процентов	Индекс физического объема инвестиций в основной капитал, в процентах к предыдущему году	Удельный вес соответствующего вида деятельности в общем объеме инвестиций в экономику, процентов	
3,9	3,2	66,0	113,3	3,6	Строительство
4,5	2,0	70,8	110,9	3,7	2005
4,3	2,1	71,0	90,6	3,1	2010
5,0	2,9	72,3	97,3	2,8	2011
8,3	5,6	70,6	116,7	3,3	2012
3,4	-0,9	68,1	87,6 <sup>6)</sup>	3,0	2013
					2014
					Оптовая и розничная торговля; ремонт автотранспортных средств, мотоциклов, бытовых изделий и предметов личного пользования
9,7	8,4	73,1	117,2	3,6	2005
8,3	7,1	78,2	120,2	3,7	2010
8,9	9,8	77,0	91,4	3,1	2011
6,7	7,9	78,5	124,4	3,6	2012
6,5	6,7	76,4	106,5	3,9	2013
6,1	3,2	73,3	109,0 <sup>6)</sup>	4,4	2014
					Транспорт и связь
14,4	5,7	59,4	120,0	24,5	2005
13,5	5,3	63,4	102,4	25,5	2010
11,4	4,9	62,6	123,0	28,2	2011
11,1	5,5	65,1	100,6	26,4	2012
9,7	4,4	62,8	95,4	24,5	2013
8,4	0,9	61,6	91,5 <sup>6)</sup>	23,0	2014
					в том числе связь
33,6	12,3	65,5	116,9	5,4	2005
27,7	9,1	70,3	114,3	2,9	2010
21,9	9,2	67,5	114,4	2,9	2011
23,7	8,8	65,1	107,5	2,8	2012
23,6	10,0	66,0	83,8	2,3	2013
20,8	4,7	63,0	109,6 <sup>6)</sup>	2,6	2014





**МЕТОДОЛОГИЧЕСКИЕ ПОЯСНЕНИЯ**

**Табл. 1.1. Валовой внутренний продукт (ВВП)** – один из важнейших показателей системы национальных счетов, характеризующий конечный результат производственной деятельности экономических единиц-резидентов. Он отражает стоимость конечных товаров и услуг, произведенных этими единицами в течение отчетного периода в ценах конечного покупателя. ВВП рассчитывается тремя методами: производственным, использования доходов и методом формирования ВВП по источникам доходов.

ВВП при расчете производственным методом в рыночных ценах получается как сумма валовой добавленной стоимости всех отраслей (или секторов) плюс чистые налоги на продукты (налоги на продукты за вычетом субсидий на продукты).

**Валовое накопление** – включает валовое накопление основного капитала, изменение запасов материальных оборотных средств и чистое приобретение ценностей.

**Валовое накопление основного капитала** – представляет собой вложение резидентными единицами средств в объекты основного капитала для создания нового дохода в будущем путем использования их в производстве. Валовое накопление основного капитала включает следующие компоненты: а) приобретение, за вычетом выбытия, новых и существующих основных фондов; б) затраты на крупные улучшения произведенных материальных активов; в) затраты на улучшение произведенных материальных активов; г) расходы в связи с передачей права собственности на произведенные активы.

**Валовое сбережение** – часть располагаемого дохода, не израсходованная на конечное потребление товаров и услуг.

**Табл. 1.4. Ставка рефинансирования** – инструмент денежно-кредитного регулирования, с помощью которого Банк России воздействует на процентные ставки на различных сегментах финансового рынка. Ставка рефинансирования утверждается Советом директоров Банка России.

**Ключевая ставка Банка России** – процентная ставка по основным операциям Банка России по регулированию ликвидности банковского сектора (аукционном операциям предоставления и абсорбирования рублевой ликвидности на срок 1 неделя). Ключевая ставка Банка России устанавливается Советом директоров. Ключевая ставка Банка России является индикатором направленности денежно-кредитной политики.

**Денежная масса (денежный агрегат M2)** – это сумма наличных денег в обращении и остатков средств нефинансовых и финансовых (кроме кредитных) организаций и физических лиц на расчетных, текущих и иных счетах до востребования (в том числе счетах для расчетов с использованием банковских карт), срочных депозитов и иных привлеченных на срок средств, открытых в банковской системе в валюте Российской Федерации, а также начисленные проценты по ним. Таким образом, денежный агрегат M2 включает наличные деньги в обращении и безналичные средства.

Наличные деньги в обращении (денежный агрегат MO) – наиболее ликвидная часть денежной массы, доступная для немедленного использования в качестве платежного средства. Включает банкноты и монету в обращении.

**Международные резервы Российской Федерации** представляют собой высоколиквидные иностранные активы, имеющиеся в распоряжении Банка России и Правительства Российской Федерации по состоянию на отчетную дату. Международные резервы состоят из средств в иностранной валюте, специальных прав заимствования (СДР), резервной позиции в МВФ и монетарного золота.

**Официальный курс доллара США к российскому рублю** – рассчитывается и устанавливается Банком России каждый рабочий день на основе котировок межбанковского внутреннего валютного рынка по операциям «доллар США – рубль».



**Табл. 1.5–1.6. Капитальные трансферты** - представляют собой безвозмездную передачу права собственности на активы (кроме наличных денег и материальных оборотных средств) или средств для их приобретения от одной институциональной единицы к другой. Капитальные трансферты обычно являющиеся единовременными и значительными по величине операциями, связанными с приобретением или выбытием активов у участников операции. Они включают налоги на капитал, инвестиционные субсидии и прочие капитальные трансферты.

**Сальдо капитальных трансфертов** – разница между капитальными трансфертами, полученными и переданными институциональной единицей. По экономике в целом этот показатель равен разнице между капитальными трансфертами, полученными от остального мира и переданными остальному миру.

**Сектор нефинансовых корпораций** включает институциональные единицы, основной функцией которых является производство товаров и нефинансовых услуг с целью продажи их на рынке и получения прибыли. Затраты на производство возмещаются из выручки от реализации.

**Сектор финансовых корпораций** включает все корпорации и квазикорпорации, основной функцией которых является оказание услуг финансового посредничества или вспомогательная финансовая деятельность.

**Сектор государственного управления** объединяет институциональные единицы, выполняющие функции органов государственного управления в качестве основного вида деятельности. Функции органов государственного управления состоят в следующем:

- принятие ответственности за обеспечение общества товарами и услугами на рыночной основе для их коллективного или индивидуального потребления;
- перераспределение доходов и богатства в помощью трансфертов и субсидий.

В сектор государственного управления входят казенные, бюджетные учреждения, государственные автономные учреждения, государственные внебюджетные фонды, отдельные государственные корпорации.

Институциональные единицы сектора государственного управления осуществляют свою деятельность за счет финансовых средств бюджетов всех уровней, а также за счет приносящей доход деятельности. В состав показателей сектора государственного управления, начиная с данных за 2010 год, включена приносящая доход деятельность бюджетных учреждений, а в состав данных за 2011 год (с начала реформы правового положения государственных учреждений) включены итоги деятельности бюджетных и автономных учреждений, получающих субсидии на выполнение государственного задания и иные цели.

**Сектор домашних хозяйств** представляет собой совокупность домашних хозяйств, основными функциями которых являются потребление товаров и услуг, а также производство товаров и услуг для реализации и собственного использования, в том числе в рамках некорпорированных предприятий, принадлежащих домашним хозяйствам. С точки зрения производства в сектор домашних хозяйств входят индивидуальные предприниматели и др. физические лица, осуществляющие производственную деятельность в границах производства, принятых в СНС.

В функции сектора домашних хозяйств включается также участие в производстве других институциональных секторов в качестве работающих по найму.

**Сектор некоммерческих организаций, обслуживающих домашние хозяйства (НКООДХ)** объединяет нерыночные некоммерческие организации, финансируемые и контролируемые домашними хозяйствами.

Основной функцией сектора НКООДХ является предоставление нерыночных услуг и товаров домашними хозяйствами. При этом затраты возмещаются за счет взносов членов НКООДХ, дарений, спонсорской помощи, доходов от собственности.

В состав сектора НКООДХ включаются также нерыночные подразделения корпораций и квазикорпораций, предоставляющие своим работникам бесплатные или почти бесплатные услуги (дома отдыха, поликлиники, детские сады, дома культуры,

клубы и др.) и финансирующие свои издержки в основном за счет отчислений от прибыли корпораций.

**Табл. 1.7. Оборотные активы** организаций - это авансируемая в денежной форме стоимость, принимающая в процессе кругооборота средств форму оборотных фондов и фондов обращения, необходимая для поддержания непрерывности кругооборота и возвращающаяся в исходную форму после его завершения. В **оборотные производственные фонды** входят как предметы труда (сырье, основные материалы, топливо, вспомогательные материалы, тара, запасные части), так и средства труда (малоценные и быстроизнашивающиеся предметы). Кроме того, в оборотные фонды включаются незавершенное производство, полуфабрикаты собственного изготовления и расходы будущих периодов. В **фонды обращения** входят готовая продукция и товары отгруженные, средства в расчетах.

**Коэффициент текущей ликвидности** – один из показателей платежеспособности организаций, рассчитывается как отношение фактической стоимости находящихся в наличии организаций оборотных средств к наиболее срочным обязательствам организации в виде краткосрочных кредитов и займов, кредиторской задолженности.

**Рабочая сила** – лица в возрасте 15-72 лет, которые в рассматриваемый период считаются *занятыми или безработными*. Информация о рабочей силе, занятости и безработице подготовлена по материалам выборочных обследований населения по проблемам занятости в среднем за год. За 2005 г. данные приведены без учета Чеченской Республики.

**Уровень участия в рабочей силе населения в трудоспособном возрасте** – удельный вес численности рабочей силы в трудоспособном возрасте в общей численности населения соответствующей возрастной группы (в процентах).

**Уровень занятости населения в трудоспособном возрасте** – удельный вес численности занятого населения в трудоспособном возрасте в общей численности населения соответствующей возрастной группы (в процентах).

**Уровень безработицы населения в трудоспособном возрасте** – удельный вес численности безработных в трудоспособном возрасте в численности рабочей силы соответствующей возрастной группы (в процентах).

**Трудоспособный возраст:** для женщин – 16-54 лет, для мужчин – 16-59 лет.

**Занятые в экономике** – лица, которые в рассматриваемый период выполняли оплачиваемую работу по найму, а также приносящую доход работу не по найму как с привлечением, так и без привлечения наемных работников. В численность занятых включаются лица, которые выполняли работу в качестве помогающих на семейном предприятии, лица, которые временно отсутствовали на работе, а также лица, занятые в домашнем хозяйстве производством продукции, товаров и услуг для продажи или обмена.

Данные о среднегодовой численности занятых в экономике формируются по основной работе гражданского населения один раз в год при составлении баланса трудовых ресурсов на основе сведений организаций, материалов выборочного обследования населения по проблемам занятости, данных органов исполнительной власти. В среднегодовую численность занятых включаются работающие иностранные граждане, как постоянно проживающие, так и временно находящиеся на территории Российской Федерации.

К занятым в строительстве относятся лица, которые работали в организациях строительства, а также занятые в сфере индивидуальной трудовой деятельности без образования юридического лица (включая наемных работников).

**Научные исследования и разработки** – творческая деятельность, осуществляемая на систематической основе с целью увеличения суммы научных знаний, в том числе о человеке, природе и обществе, а также поиска новых областей применения этих знаний.

**Персонал, занятый научными исследованиями и разработками** – совокупность лиц, чья творческая деятельность, осуществляемая на систематической основе,



направлена на увеличение и поиск новых областей применения знаний, а также занятых оказанием прямых услуг, связанных с выполнением исследований и разработок. В статистике персонал, занятый исследованиями и разработками, учитывается как списочный состав работников организаций (соответствующих подразделений: образовательных организаций высшего образования; организаций промышленности и др.), выполнявших исследования и разработки, по состоянию на конец года.

В составе персонала, занятого научными исследованиями и разработками, выделяются четыре категории: исследователи, техники, вспомогательный и прочий персонал.

**Внутренние затраты на исследования и разработки** – затраты на исследования и разработки, выполненные собственными силами организаций, включая текущие и капитальные затраты, в течение отчетного года независимо от источника финансирования.

**Передовые производственные технологии** – технологии и технологические процессы (включая необходимое для их реализации оборудование), управляемые с помощью компьютера или основанные на микроэлектронике и используемые при проектировании, производстве или обработке продукции (товаров и услуг).

**Инновационная деятельность** – вид деятельности, связанный с трансформацией идей (обычно результатов научных исследований и разработок либо иных научно-технических достижений) в технологически новые или усовершенствованные продукты или услуги, внедренные на рынке, в новые или усовершенствованные технологические процессы или способы производства (передачи) услуг, использованные в практической деятельности. Инновационная деятельность предполагает целый комплекс научных, технологических, организационных, финансовых и коммерческих мероприятий, и именно в своей совокупности они приводят к инновациям.

**Инновационные товары, работы, услуги** – товары, работы, услуги, новые или подвергавшиеся в течение последних трех лет разной степени технологическим изменениям.

**Табл. 1.7, 1.14. Занятость на всех видах работ в эквиваленте полного рабочего времени** - суммарные затраты труда на всех видах работ, приведенные к условным работникам в эквиваленте полного рабочего дня. Данный показатель рассчитывается путем деления общего количества отработанных человеко-часов на всех видах работ по производству товаров и услуг (на основной, дополнительной работе, а также в домашних хозяйствах производством продукции сельского хозяйства, лесного хозяйства, охоты, рыболовства как для продажи или обмена, так и для собственного потребления) за год на возможный годовой фонд рабочего времени на одно рабочее место с полным рабочим днем, определенный в размере 1920 часов. Возможный годовой фонд рабочего времени на одно рабочее место с полным рабочим днем исчислен, исходя из 40-часовой рабочей недели и 48 рабочих недель в году (52 недели календарные минус 4 недели отпуска).

**Табл. 1.8. К строительным организациям** относятся все общестроительные и специализированные организации, включая ремонтно-строительные организации, тресты (управления) механизации и домостроительные комбинаты, буровые организации, осуществляющие строительство разведочных скважин на нефть и газ, и другие организации, зарегистрированные кодом ОКВЭД 45. В число строительных организаций включаются юридические лица всех форм собственности, филиалы, структурные подразделения, субъекты малого предпринимательства, выполнявшие работы по договорам строительного подряда и (или) государственным контрактам, заключаемым с заказчиком.

**Объем работ, выполненных по виду экономической деятельности «Строительство»** – это строительные работы, выполненные организациями собственными силами на основании договоров и (или) контрактов, заключаемых с заказчиками. В стоимость этих работ включаются работы по строительству новых

объектов, капитальному и текущему ремонту, реконструкции, модернизации жилых и нежилых зданий и инженерных сооружений.

**Индекс предпринимательской уверенности в строительстве** – среднее арифметическое балансов оценок уровня производственной программы и ожидаемых изменений численности занятых. «Баланс» представляет собой разницу между процентом положительных и процентом отрицательных ответов.

**Табл. 1.11. и 1.12. Производство продукции в натуральном выражении** включает продукцию, выработанную организацией (независимо от вида основной деятельности) как из собственных сырья и материалов, так и из неоплачиваемых сырья и материалов заказчика (давальческого), предназначенную для отпуска другим юридическим и физическим лицам, своему капитальному строительству и своим подразделениям, зачисленную в состав основных средств или оборотных активов (например, спецодежда, спецоснастка), выданную своим работникам в счет оплаты труда, а также израсходованную на собственные производственные нужды. Давальческое сырье – это сырье, принадлежащее заказчику и переданное на переработку другим организациям для производства из него продукции в соответствии с заключенными договорами. Данные приводятся в соответствии с Общероссийским классификатором продукции по видам экономической деятельности (ОКПД).

**Табл. 1.13. Инвестиционные товары** – товары, служащие целям замены, обновления, качественного улучшения основных средств.

**Табл. 1.14.** В гр. 1-3 данные приведены по полному кругу организаций, разработка показателей баланса основного капитала осуществляется по буквенным разделам ОКВЭД.

**Индекс производства** – относительный показатель, характеризующий изменение масштабов производства в сравниваемых периодах. Различают индивидуальные и сводные индексы производства. Индивидуальные индексы отражают изменение выпуска одного продукта и исчисляются как отношение объемов производства данного вида продукта в натурально-вещественном выражении в сравниваемых периодах. Сводный индекс производства характеризует совокупные изменения производства всех видов продукции и отражает изменение создаваемой в процессе производства стоимости в результате изменения только физического объема производимой продукции. Для исчисления сводного индекса производства индивидуальные индексы по конкретным видам продукции поэтапно агрегируются в индексы по видам деятельности, подгруппам, группам, подклассам, классам, подразделам и разделам ОКВЭД.

**Индекс производства продукции сельского хозяйства** – относительный показатель, характеризующий изменение объема произведенных продуктов растениеводства и животноводства в сравниваемых периодах. Для исчисления индекса производства продукции сельского хозяйства используется показатель ее объема в сопоставимых ценах предыдущего года.

**Индекс физического объема оборота оптовой (розничной) торговли** – относительный показатель, характеризующий изменение объема продажи товарной массы (количественного фактора оборота) в текущем периоде по сравнению с базисным. Он определяется путем сопоставления величины оборота в сравниваемых периодах в сопоставимых ценах.

**Индекс грузооборота транспорта** – относительный показатель, характеризующий изменение объема перевезенных грузов в тоннах на расстояние перевозки в километрах.

**Индекс объема услуг связи** – относительный показатель, характеризующий изменение стоимости оказанных операторами связи услуг почтовой связи, электросвязи, услуг присоединения и пропуска трафика, услуг по обеспечению регулирования использования радиочастотного спектра радиоэлектронных средств в сопоставимой оценке.

**Индекс физического объема работ, выполненных по виду деятельности «Строительство»** – относительный показатель, характеризующий изменение объема строительных работ в сравниваемых периодах в сопоставимых ценах.



## 2. ИНВЕСТИЦИИ В НЕФИНАНСОВЫЕ АКТИВЫ, ИНВЕСТИЦИИ В ОСНОВНОЙ КАПИТАЛ

В раздел включены статистические материалы, характеризующие структуру инвестиций в нефинансовые активы, объем, динамику и структуру инвестиций в основной капитал по Российской Федерации в целом, по видам экономической деятельности.

### 2.1. СТРУКТУРА ИНВЕСТИЦИЙ В НЕФИНАНСОВЫЕ АКТИВЫ<sup>1)</sup> (в процентах к итогу)

Годы	Инвестиции в нефинансовые активы - всего	в том числе	
		инвестиции в основной капитал	инвестиции в произведенные нефинансовые активы
2013	100	98,7	1,3
2014	100	98,6	1,4

<sup>1)</sup> Без субъектов малого предпринимательства и объема инвестиций, не наблюдаемых прямыми статистическими методами.

### 2.2. ИНВЕСТИЦИИ В ОСНОВНОЙ КАПИТАЛ (в фактически действовавших ценах)

Годы	Млн. руб. (до 1998 г. – млрд. руб.)	В процентах к предыдущему году (в сопоставимых ценах)	В процентах к 1990 г. (в сопоставимых ценах)	В процентах к 1995 г. (в сопоставимых ценах)
1990	249,1	100,1	100	
1991	210,5	85,1	85,1	
1992	2670,2	60,3	51,3	
1993	27125	88,3	45,3	
1994	108810	75,7	34,3	
1995	266974	89,9	30,8	100
1996	375958	81,9	25,3	81,9
1997	408797	95,0	24,0	77,8
1998	407086	88,0	21,1	68,5
1999	670439	105,3	22,2	72,1
2000	1165234	117,4	26,1	84,6
2001	1504712	111,7	29,2	94,5
2002	1762407	102,9	30,0	97,3
2003	2186365	112,7	33,8	109,6
2004	2865014	116,8	39,5	128,1
2005	3611109	110,2	43,5	141,1
2006	4730023	117,8	51,3	166,2



## 2. ИНВЕСТИЦИИ В НЕФИНАНСОВЫЕ АКТИВЫ, ИНВЕСТИЦИИ В ОСНОВНОЙ КАПИТАЛ

Продолжение табл. 2.2

Годы	Млн. руб. (до 1998 г. – млрд. руб.)	В процентах к предыдущему году (в сопоставимых ценах)	В процентах к 1990 г. (в сопоставимых ценах)	В процентах к 1995 г. (в сопоставимых ценах)
2007	6716222	123,8	63,5	205,8
2008	8781616	109,5	69,5	225,4
2009	7976013	86,5	60,1	194,9
2010	9152096	106,3	63,9	207,2
2011	11035652	110,8	70,8	229,6
2012	12586090	106,8	75,6	245,2
2013	13450238	100,8	76,2	247,2
2014	13557515	97,3 <sup>1)</sup>	74,2 <sup>1)</sup>	240,5 <sup>1)</sup>

<sup>1)</sup> В целях обеспечения статистической сопоставимости показатели рассчитаны без учета данных по Республике Крым и г. Севастополю.

### 2.3. ВИДОВАЯ СТРУКТУРА ИНВЕСТИЦИЙ В ОСНОВНОЙ КАПИТАЛ (в фактически действовавших ценах)

	2005	2010	2011	2012	2013	2014
	<b>Миллиардов рублей</b>					
<b>Инвестиции в основной капитал - всего</b>	<b>3611,1</b>	<b>9152,1</b>	<b>11035,7</b>	<b>12586,1</b>	<b>13450,2</b>	<b>13557,5</b>
в том числе по видам основных фондов:						
жилища	434,2	1111,7	1395,6	1533,7	1681,5	2076,7
здания (кроме жилых) и сооружения	1460,2	3962,8	4776,8	5560,2	5582,7	5551,4
машины, оборудование,						
транспортные средства	1484,0	3472,7	4185,6	4731,6	5212,8	4856,3
прочие	232,7	604,9	677,7	760,6	973,2	1073,1
	<b>В процентах к итогу</b>					
<b>Инвестиции в основной капитал - всего</b>	<b>100</b>	<b>100</b>	<b>100</b>	<b>100</b>	<b>100</b>	<b>100</b>
в том числе по видам основных фондов:						
жилища	12,0	12,2	12,7	12,2	12,5	15,3
здания (кроме жилых) и сооружения	40,4	43,3	43,3	44,2	41,5	40,9
машины, оборудование,						
транспортные средства	41,1	37,9	37,9	37,6	38,8	35,9
прочие	6,5	6,6	6,1	6,0	7,2	7,9

### 2.4. ИНВЕСТИЦИИ В ОБЪЕКТЫ ИНТЕЛЛЕКТУАЛЬНОЙ СОБСТВЕННОСТИ<sup>1)</sup> (в фактически действовавших ценах; миллионов рублей)

	2013	2014
<b>Затраты на отдельные объекты, относящиеся к интеллектуальной собственности и продуктам интеллектуальной деятельности</b>	<b>129067,3</b>	<b>204367,1</b>
из них:		
программное обеспечение, базы данных	36297,2	57291,9
оригиналы произведений развлекательного жанра, литературы и искусства	7968,7	11863,4
научные исследования и разработки	30876,3	42108,4
создание и приобретение изобретений, полезных моделей и промышленных образцов	4478,2	7763,6
разведка недр и оценка запасов полезных ископаемых, включая		
произведенные нематериальные поисковые затраты	49446,9	85339,8

<sup>1)</sup> Без субъектов малого предпринимательства и объема инвестиций, не наблюдаемых прямыми статистическими методами.



**2.5. НАПРАВЛЕНИЯ ИНВЕСТИЦИЙ В ОСНОВНОЙ КАПИТАЛ<sup>1)</sup>**  
 (в фактически действовавших ценах)

	2005	2010	2011	2012	2013	2014
	<b>Миллиардов рублей</b>					
<b>Инвестиции в основной капитал - всего</b>	<b>2893,2</b>	<b>6625,0</b>	<b>8445,2</b>	<b>9595,7</b>	<b>10065,7</b>	<b>10376,8</b>
в том числе:						
строительство	1577,3	4047,7	4908,0	5597,6	5805,0	6137,4
модернизация и реконструкция	626,6	1244,8	1633,5	1869,2	1888,3	1813,0
приобретение новых основных средств	689,3	1332,5	1903,7	2128,9	2372,4	2426,4
	<b>В процентах к итогу</b>					
<b>Инвестиции в основной капитал - всего</b>	<b>100</b>	<b>100</b>	<b>100</b>	<b>100</b>	<b>100</b>	<b>100</b>
в том числе:						
строительство	54,5	61,1	58,1	58,3	57,7	59,1
модернизация и реконструкция	21,7	18,8	19,3	19,5	18,8	17,5
приобретение новых основных средств	23,8	20,1	22,6	22,2	23,5	23,4

<sup>1)</sup> Без субъектов малого предпринимательства и объема инвестиций, не наблюдаемых прямыми статистическими методами.

**2.6. СТРУКТУРА ИНВЕСТИЦИЙ В ОСНОВНОЙ КАПИТАЛ  
ПО НАПРАВЛЕНИЯМ в 2014 г.<sup>1)</sup>**  
 (в фактически действовавших ценах)

	Новое строительство		Модернизация и реконструкция		Приобретение новых основных средств	
	млрд. руб.	в процентах к итогу	млрд. руб.	в процентах к итогу	млрд. руб.	в процентах к итогу
<b>Инвестиции в основной капитал - всего</b>	<b>6137,4</b>	<b>100</b>	<b>1813,0</b>	<b>100</b>	<b>2426,4</b>	<b>100</b>
в том числе:						
жилища	663,7	10,8	5,3	0,3	12,7	0,5
здания (кроме жилых) и сооружения	3735,6	60,9	1169,2	64,5	158,0	6,5
машины, оборудование, транспортные средства	989,0	16,1	528,5	29,2	2069,7	85,3
прочие	749,1	12,2	110,0	6,0	186,0	7,7

<sup>1)</sup> Без субъектов малого предпринимательства и объема инвестиций, не наблюдаемых прямыми статистическими методами.



## 2.7. ИНВЕСТИЦИИ В ОСНОВНОЙ КАПИТАЛ ПО ИСТОЧНИКАМ ФИНАНСИРОВАНИЯ<sup>1)</sup>

(в фактически действовавших ценах)

	2005	2010	2011	2012	2013	2014
	<b>Миллиардов рублей</b>					
<b>Инвестиции в основной капитал -</b>	<b>2893,2</b>	<b>6625,0</b>	<b>8445,2</b>	<b>9595,7</b>	<b>10065,7</b>	<b>10376,8</b>
всего						
в том числе:						
собственные средства	1287,2	2715,0	3539,5	4274,6	4549,9	4749,2
привлеченные средства	1606,0	3910,0	4905,7	5321,1	5515,8	5627,6
из них кредиты банков	235,6	595,8	725,7	806,3	1003,6	1098,3
в том числе кредиты иностранных банков	27,9	150,0	149,4	113,7	107,7	266,4
заемные средства других организаций	171,1	404,7	485,8	588,2	626,1	658,5
инвестиции из-за рубежа	...	...	...	...	76,4	87,8
бюджетные средства	589,2	1294,9	1622,0	1712,9	1916,3	1764,5
в том числе из:						
федерального бюджета	202,2	661,9	855,1	926,6	1009,9	945,2
бюджетов субъектов Российской Федерации	356,1	542,8	665,7	677,0	753,3	668,1
средства местных бюджетов	...	...	...	109,3	153,1	151,2
средства внебюджетных фондов	15,6	21,0	18,2	33,3	27,9	23,9
средства организаций и населения, привлеченные для долевого строительства	108,6	144,2	172,7	259,5	294,9	366,5
из них средства населения	...	80,5	111,6	197,1	234,7	280,5
прочие	485,9	1449,4	1881,3	1920,9	1570,6	1628,1
из них						
средства вышестоящих организаций	306,8	1161,8	1604,0	1615,5	1304,1	1358,8
средства от выпуска корпоративных облигаций	8,9	0,9	0,4	4,2	1,9	5,9
средства от эмиссии акций	90,5	72,4	82,0	95,6	100,2	117,0



## 2. ИНВЕСТИЦИИ В НЕФИНАНСОВЫЕ АКТИВЫ, ИНВЕСТИЦИИ В ОСНОВНОЙ КАПИТАЛ

Продолжение табл. 2.7

	2005	2010	2011	2012	2013	2014
	<b>В процентах к итогу</b>					
<b>Инвестиции в основной капитал - всего</b>	<b>100</b>	<b>100</b>	<b>100</b>	<b>100</b>	<b>100</b>	<b>100</b>
в том числе:						
собственные средства	44,5	41,0	41,9	44,5	45,2	45,8
привлеченные средства	55,5	59,0	58,1	55,5	54,8	54,2
из них кредиты банков	8,1	9,0	8,6	8,4	10,0	10,6
в том числе кредиты иностранных банков	1,0	2,3	1,8	1,2	1,1	2,6
заемные средства других организаций	5,9	6,1	5,8	6,1	6,2	6,4
инвестиции из-за рубежа	...	...	...	...	0,8	0,8
бюджетные средства	20,4	19,5	19,2	17,9	19,0	17,0
в том числе из:						
федерального бюджета	7,0	10,0	10,1	9,7	10,0	9,1
бюджетов субъектов Российской Федерации	12,3	8,2	7,9	7,1	7,5	6,4
средства местных бюджетов	...	...	...	1,1	1,5	1,5
средства внебюджетных фондов	0,5	0,3	0,2	0,4	0,3	0,2
средства организаций и населения, привлеченные для долевого строительства	3,8	2,2	2,0	2,7	2,9	3,5
из них средства населения	...	1,2	1,3	2,1	2,3	2,7
прочие	16,8	21,9	22,3	20,0	15,6	15,7
из них						
средства вышестоящих организаций	10,6	17,5	19,0	16,8	13,0	13,1
средства от выпуска корпоративных облигаций	0,3	0,01	0,00	0,04	0,02	0,1
средства от эмиссии акций	3,1	1,1	1,0	1,0	1,0	0,1

<sup>1)</sup> Без субъектов малого предпринимательства и объема инвестиций, не наблюдаемых прямыми статистическими методами.



**2.8. ИНВЕСТИЦИИ В ОСНОВНОЙ КАПИТАЛ ПО ФОРМАМ СОБСТВЕННОСТИ**  
 (в фактически действовавших ценах)

	2005	2010	2011	2012	2013	2014
	<b>Миллиардов рублей</b>					
<b>Инвестиции в основной капитал – всего</b>	<b>3611,1</b>	<b>9152,1</b>	<b>11035,7</b>	<b>12586,1</b>	<b>13450,2</b>	<b>13557,5</b>
в том числе по формам собственности:						
российская	2909,0	7886,6	9693,3	10643,6	11540,5	11696,9
из нее:						
государственная	677,7	1577,1	1861,8	2114,6	2315,5	1885,6
муниципальная	137,6	294,5	346,6	404,7	462,8	397,3
частная	1623,1	5213,9	5986,7	6385,5	7252,3	7852,8
общественных и религиозных организаций (объединений)	2,5	4,0	3,6	4,9	4,9	10,9
государственных корпораций	-	111,1	180,7	212,2	230,0	235,4
потребительской кооперации	2,5	3,0	2,4	2,4	2,9	2,2
смешанная российская	465,6	683,0	1311,5	1519,3	1271,4	1312,4
иностранная	298,4	537,8	665,2	1142,8	1038,1	991,4
совместная российская и иностранная	403,7	727,7	677,2	799,7	871,6	869,2
	<b>В процентах к итогу</b>					
<b>Инвестиции в основной капитал – всего</b>	<b>100</b>	<b>100</b>	<b>100</b>	<b>100</b>	<b>100</b>	<b>100</b>
в том числе по формам собственности:						
российская	80,6	86,2	87,8	84,5	85,8	86,3
из нее:						
государственная	18,8	17,2	16,9	16,8	17,2	13,9
муниципальная	3,8	3,2	3,1	3,2	3,4	2,9
частная	44,9	57,0	54,2	50,7	53,9	57,9
общественных и религиозных организаций (объединений)	0,1	0,04	0,03	0,04	0,04	0,1
государственных корпораций	-	1,2	1,6	1,7	1,7	1,7
потребительской кооперации	0,1	0,03	0,02	0,02	0,02	0,02
смешанная российская	12,9	7,5	11,9	12,1	9,5	9,7
иностранная	8,2	5,9	6,0	9,1	7,7	7,3
совместная российская и иностранная	11,2	7,9	6,2	6,4	6,5	6,4



**2.9. РАСПРЕДЕЛЕНИЕ СУБЪЕКТОВ РОССИЙСКОЙ ФЕДЕРАЦИИ  
ПО УРОВНЮ ИНВЕСТИЦИОННОЙ АКТИВНОСТИ  
в 2014 г.**

(в сопоставимых ценах; в процентах к предыдущему году)

Индекс физического объема инвестиций в основной капитал	Число субъектов Российской Федерации	Наименование субъектов Российской Федерации
до 99,9	39	Республики Адыгея, Бурятия, Ингушетия, Карелия, Чувашская, Карачаево-Черкесская республики, Камчатский, Краснодарский, Красноярский, Пермский, Хабаровский края, Архангельская без автономного округа, Амурская, Астраханская, Белгородская, Вологодская, Ивановская, Иркутская, Калининградская, Калужская, Кировская, Курганская, Курская, Ленинградская, Магаданская, Московская, Нижегородская, Новосибирская, Омская, Оренбургская, Орловская, Псковская, Рязанская, Тверская, Томская, Ярославская области, Еврейская автономная область, Ханты-Мансийский, Чукотский автономный округ
100,0-109,9	28	Республики Башкортостан, Коми, Марий Эл, Мордовия, Саха (Якутия), Татарстан, Удмуртская Республика, Алтайский, Забайкальский, Приморский, Ставропольский края, Брянская, Воронежская, Кемеровская, Липецкая, Мурманская, Пензенская, Ростовская, Самарская, Саратовская, Свердловская, Смоленская, Тульская области, Тюменская область без автономных округов, Ульяновская, Челябинская области, г. Москва, г. Санкт-Петербург
110,0-119,9	12	Республики Алтай, Дагестан, Калмыкия, Северная Осетия – Алания, Тыва, Хакасия, Владимирская, Костромская, Новгородская, Сахалинская, Тамбовская области, Ямало-Ненецкий автономный округ
от 120,0 и более	4	Кабардино-Балкарская, Чеченская республики, Волгоградская область, Ненецкий автономный округ

## 2.10. ИНВЕСТИЦИИ В ОСНОВНОЙ КАПИТАЛ, НАПРАВЛЕННЫЕ НА ОХРАНУ ОКРУЖАЮЩЕЙ СРЕДЫ И РАЦИОНАЛЬНОЕ ИСПОЛЬЗОВАНИЕ ПРИРОДНЫХ РЕСУРСОВ<sup>1)</sup>

(в фактически действовавших ценах)

	2005	2010	2011	2012	2013	2014
	<b>Миллионов рублей</b>					
<b>Инвестиции в основной капитал - всего</b>	<b>58738</b>	<b>89094</b>	<b>95662</b>	<b>116543</b>	<b>123748</b>	<b>158589</b>
в том числе:						
на охрану и рациональное использование водных ресурсов	26143	46025	46610	52420	59505	76315
на охрану атмосферного воздуха	19839	26127	27882	34626	41196	55587
на охрану и рациональное использование земель	9206	9340	13785	19888	13743	14493
	<b>В процентах к итогу</b>					
<b>Инвестиции в основной капитал - всего</b>	<b>100</b>	<b>100</b>	<b>100</b>	<b>100</b>	<b>100</b>	<b>100</b>
в том числе:						
на охрану и рациональное использование водных ресурсов	44,5	51,7	48,7	45,0	48,1	48,1
на охрану атмосферного воздуха	33,8	29,3	29,1	29,7	33,3	35,1
на охрану и рациональное использование земель	15,7	10,5	14,4	17,1	11,1	9,1

<sup>1)</sup> Без субъектов малого предпринимательства и объема инвестиций, не наблюдаемых прямыми статистическими методами.

## 2.11. РАСПРЕДЕЛЕНИЕ ИНВЕСТИЦИЙ В ОСНОВНОЙ КАПИТАЛ, НАПРАВЛЕННЫХ НА ОХРАНУ ОКРУЖАЮЩЕЙ СРЕДЫ И РАЦИОНАЛЬНОЕ ИСПОЛЬЗОВАНИЕ ПРИРОДНЫХ РЕСУРСОВ, ПО ИСТОЧНИКАМ ФИНАНСИРОВАНИЯ

(в процентах к итогу)

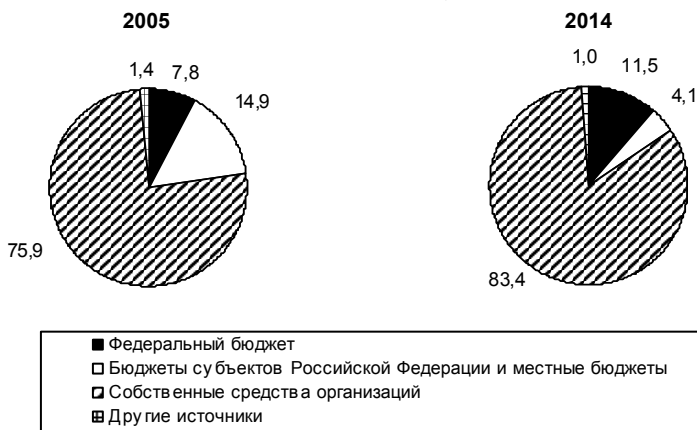

Удельный вес экологических фондов в объеме инвестиций в основной капитал на охрану окружающей среды составлял в 2005 г. – 1,2%, в 2014 г. – 0,002%.



## ИНВЕСТИЦИИ В ОСНОВНОЙ КАПИТАЛ ПО ВИДАМ ЭКОНОМИЧЕСКОЙ ДЕЯТЕЛЬНОСТИ

### 2.12. ИНВЕСТИЦИИ В ОСНОВНОЙ КАПИТАЛ ПО ВИДАМ ЭКОНОМИЧЕСКОЙ ДЕЯТЕЛЬНОСТИ

	2005	2010	2011	2012	2013	2014
	<b>Миллиардов рублей</b> (в фактически действовавших ценах)					
<b>Всего</b>	<b>3611,1</b>	<b>9152,1</b>	<b>11035,7</b>	<b>12586,1</b>	<b>13450,2</b>	<b>13557,5</b>
в том числе по видам деятельности:						
сельское хозяйство, охота и лесное хозяйство	142,3	303,8	446,9	476,4	516,6	503,0
рыболовство, рыбоводство	3,1	5,4	8,5	12,2	14,3	12,7
добыча полезных ископаемых	501,9	1264,0	1534,3	1858,4	2004,0	2172,1
в том числе:						
добыча топливно-энергетических полезных ископаемых	447,0	1157,9	1390,5	1651,0	1788,4	1986,2
добыча полезных ископаемых, кроме топливно-энергетических	54,9	106,1	143,8	207,4	215,6	185,9
обрабатывающие производства	593,9	1207,6	1418,7	1688,7	1945,3	2019,0
из них:						
производство пищевых продуктов, включая напитки, и табака	112,6	176,5	186,8	218,5	233,4	249,8
текстильное и швейное производство	3,8	11,3	11,0	12,1	16,6	22,6
производство кожи, изделий из кожи и производство обуви	1,2	4,2	6,1	5,1	5,7	9,9
обработка древесины и производство изделий из дерева	20,5	27,7	51,9	56,4	53,8	49,9
целлюлозно-бумажное производство; издательская и полиграфическая деятельность	26,9	43,0	54,1	58,7	57,1	46,0
из них:						
производство целлюлозы, древесной массы, бумаги, картона и изделий из них	17,3	33,3	41,5	50,2	45,7	36,8
издательская и полиграфическая деятельность тиражирование записанных носителей информации	9,6	9,7	12,6	8,5	11,4	9,2
производство кокса и нефтепродуктов	51,0	201,3	237,3	310,9	441,7	474,0
химическое производство	56,8	112,9	162,6	212,3	238,8	253,0
производство резиновых и пластмассовых изделий	16,8	27,5	33,1	36,5	44,6	38,7
производство прочих неметаллических минеральных продуктов	47,2	122,7	135,8	146,8	146,6	118,6
металлургическое производство и производство готовых металлических изделий	137,2	216,2	240,2	258,6	250,2	231,6
из них:						
металлургическое производство	122,9	185,8	208,9	220,0	207,0	194,7
производство готовых металлических изделий	14,3	30,4	31,3	38,6	43,2	36,9
производство машин и оборудования	31,9	62,0	60,5	76,2	92,9	99,8
производство электрооборудования, электронного и оптического оборудования	19,6	35,1	45,1	59,2	73,2	82,0
производство транспортных средств и оборудования	34,1	101,0	115,0	143,9	185,1	222,3

Продолжение табл. 2.12

	2005	2010	2011	2012	2013	2014
производство и распределение электроэнергии, газа и воды	244,1	818,8	1016,5	1166,0	1187,6	1173,8
из них производство, передача и распределение электроэнергии, газа, пара и горячей воды	220,2	747,7	945,7	1090,7	1106,2	1086,2
строительство	129,5	342,1	336,8	348,6	438,1	396,0
оптовая и розничная торговля; ремонт автотранспортных средств, мотоциклов, бытовых изделий и предметов личного пользования	129,1	336,9	347,4	456,0	517,9	590,3
гостиницы и рестораны	12,9	46,9	55,6	45,1	89,3	91,5
транспорт и связь	884,8	2336,8	3107,7	3330,7	3288,6	3108,4
в том числе связь	196,1	265,7	316,6	351,8	309,9	354,0
финансовая деятельность	49,4	119,7	159,2	204,2	186,7	154,5
операции с недвижимым имуществом, аренда и предоставление услуг	607,5	1638,0	1669,9	1968,0	2195,7	2362,7
из них научные исследования и разработки	19,4	68,9	84,4	94,0	133,8	129,7
государственное управление и обеспечение военной безопасности; социальное страхование	57,0	125,9	211,6	214,5	228,5	236,0
образование	68,8	163,7	198,3	213,3	228,9	236,4
здравоохранение и предоставление социальных услуг	94,8	196,2	216,3	255,8	222,5	195,4
предоставление прочих коммунальных, социальных и персональных услуг	92,0	246,3	307,6	348,2	386,2	305,7
из них деятельность организаций отдыха и развлечений, культуры и спорта	40,6	151,9	213,9	250,7	273,4	206,3
	<b>В процентах к итогу</b>					
<b>Всего</b>	<b>100</b>	<b>100</b>	<b>100</b>	<b>100</b>	<b>100</b>	<b>100</b>
в том числе по видам деятельности:						
сельское хозяйство, охота и лесное хозяйство	3,9	3,3	4,1	3,8	3,8	3,7
рыболовство, рыбоводство	0,1	0,1	0,1	0,1	0,1	0,1
добыча полезных ископаемых	13,9	13,8	13,9	14,8	14,9	16,0
в том числе:						
добыча топливно-энергетических полезных ископаемых	12,4	12,7	12,6	13,1	13,3	14,6
добыча полезных ископаемых, кроме топливно-энергетических	1,5	1,1	1,3	1,7	1,6	1,4
обрабатывающие производства	16,4	13,2	12,9	13,4	14,4	14,9
из них:						
производство пищевых продуктов, включая напитки, и табака	3,1	1,9	1,7	1,7	1,7	1,8
текстильное и швейное производство	0,1	0,1	0,1	0,1	0,1	0,2
производство кожи, изделий из кожи и производство обуви	0,03	0,05	0,1	0,04	0,04	0,1
обработка древесины и производство изделий из дерева	0,6	0,3	0,5	0,4	0,4	0,4
целлюлозно-бумажное производство; издательская и полиграфическая деятельность	0,7	0,5	0,5	0,5	0,4	0,3
из них:						
производство целлюлозы, древесной массы, бумаги, картона и изделий из них	0,5	0,4	0,4	0,4	0,3	0,3
издательская и полиграфическая деятельность						
тиражирование записанных носителей информации	0,3	0,1	0,1	0,1	0,1	0,06



2. ИНВЕСТИЦИИ В НЕФИНАНСОВЫЕ АКТИВЫ, ИНВЕСТИЦИИ В ОСНОВНОЙ КАПИТАЛ

Продолжение табл. 2.12

	2005	2010	2011	2012	2013	2014
производство кокса и нефтепродуктов	1,4	2,2	2,2	2,5	3,3	3,5
химическое производство	1,6	1,2	1,5	1,7	1,8	1,9
производство резиновых и пластмассовых изделий	0,5	0,3	0,3	0,3	0,3	0,3
производство прочих неметаллических минеральных продуктов	1,3	1,3	1,2	1,2	1,1	0,9
металлургическое производство и производство готовых металлических изделий	3,8	2,3	2,2	2,1	1,9	1,7
из них:						
металлургическое производство	3,4	2,0	1,9	1,8	1,6	1,4
производство готовых металлических изделий	0,4	0,3	0,3	0,3	0,3	0,3
производство машин и оборудования <sup>1)</sup>	0,9	0,7	0,5	0,6	0,7	0,7
производство электрооборудования, электронного и оптического оборудования	0,5	0,4	0,4	0,5	0,5	0,6
производство транспортных средств и оборудования	0,9	1,1	1,0	1,1	1,4	1,6
производство и распределение электроэнергии, газа и воды	6,8	9,0	9,2	9,3	8,8	8,7
из них производство, передача и распределение электроэнергии, газа, пара и горячей воды	6,1	8,2	8,6	8,7	8,2	8,0
строительство	3,6	3,7	3,1	2,8	3,3	2,9
оптовая и розничная торговля; ремонт автотранспортных средств, мотоциклов, бытовых изделий и предметов личного пользования	3,6	3,7	3,1	3,6	3,9	4,4
гостиницы и рестораны	0,4	0,5	0,5	0,4	0,7	0,7
транспорт и связь	24,5	25,5	28,2	26,4	24,5	22,9
в том числе связь	5,4	2,9	2,9	2,8	2,3	2,6
финансовая деятельность	1,4	1,3	1,4	1,6	1,4	1,1
операции с недвижимым имуществом, аренда и предоставление услуг	16,8	17,9	15,1	15,6	16,3	17,5
из них научные исследования и разработки	0,5	0,7	0,8	0,7	1,0	1,0
государственное управление и обеспечение военной безопасности; социальное страхование	1,6	1,4	1,9	1,7	1,7	1,7
образование	1,9	1,8	1,8	1,7	1,7	1,7
здравоохранение и предоставление социальных услуг	2,6	2,1	2,0	2,0	1,7	1,4
предоставление прочих коммунальных, социальных и персональных услуг	2,5	2,7	2,7	2,8	2,8	2,3
из них деятельность организаций отдыха и развлечений, культуры и спорта	1,1	1,7	1,9	2,0	2,0	1,5

<sup>1)</sup> Без производства оружия и боеприпасов.





### 2.13. ИНДЕКСЫ ФИЗИЧЕСКОГО ОБЪЕМА ИНВЕСТИЦИЙ В ОСНОВНОЙ КАПИТАЛ ПО ВИДАМ ЭКОНОМИЧЕСКОЙ ДЕЯТЕЛЬНОСТИ

(в сопоставимых ценах; в процентах к предыдущему году)

	2005	2010	2011	2012	2013	2014 <sup>1)</sup>
<b>Всего</b>	<b>110,2</b>	<b>106,3</b>	<b>110,8</b>	<b>106,8</b>	<b>100,8</b>	<b>97,3</b>
в том числе по видам деятельности:						
сельское хозяйство, охота и лесное хозяйство	109,5	89,1	134,8	101,0	103,9	93,8
рыболовство, рыбоводство	89,4	108,8	150,4	135,9	114,9	85,5
добыча полезных ископаемых	99,7	106,6	110,9	113,5	98,5	106,0
в том числе:						
добыча топливно-энергетических полезных ископаемых	97,3	106,0	109,4	111,4	98,8	108,9
добыча полезных ископаемых, кроме топливно-энергетических	118,9	112,7	126,1	136,3	96,6	83,7
обрабатывающие производства	112,4	101,5	107,9	112,4	107,3	100,2
из них:						
производство пищевых продуктов, включая напитки, и табака	107,8	106,6	99,2	110,7	100,3	104,8
текстильное и швейное производство	80,5	137,2	92,5	103,4	119,6	135,1
производство кожи, изделий из кожи и производство обуви	108,5	в 2,5 р.	136,3	80,0	102,4	166,3
обработка древесины и производство изделий из дерева	112,3	93,3	177,8	102,5	90,2	93,1
целлюлозно-бумажное производство; издательская и полиграфическая деятельность	107,4	122,6	113,0	96,9	92,3	77,4
из них:						
производство целлюлозы, древесной массы, бумаги, картона и изделий из них	112,7	125,8	112,0	107,8	88,6	77,1
издательская и полиграфическая деятельность тиражирование записанных носителей информации	97,7	113,3	116,1	60,7	111,1	78,2
производство кокса и нефтепродуктов	111,2	113,9	103,0	124,1	131,8	102,5
химическое производство	137,3	100,5	124,8	124,6	102,2	99,8
производство резиновых и пластмассовых изделий	107,8	94,3	102,4	106,7	108,0	83,1
производство прочих неметаллических минеральных продуктов	121,8	103,5	103,1	102,5	94,8	79,8



2. ИНВЕСТИЦИИ В НЕФИНАНСОВЫЕ АКТИВЫ, ИНВЕСТИЦИИ В ОСНОВНОЙ КАПИТАЛ

Продолжение табл. 2.13

	2005	2010	2011	2012	2013	2014 <sup>1)</sup>
металлургическое производство и производство готовых металлических изделий	119,2	85,9	104,9	102,1	92,1	90,0
из них:						
металлургическое производство	120,1	81,3	106,4	100,4	90,5	91,9
производство готовых металлических изделий	124,3	129,9	97,9	117,0	103,9	82,9
производство машин и оборудования <sup>2)</sup>	98,6	107,6	91,8	119,5	113,7	107,0
производство электрооборудования, электронного и оптического оборудования	108,3	100,7	120,9	124,6	102,6	107,8
производство транспортных средств и оборудования	88,4	104,7	106,9	118,4	121,2	115,6
производство и распределение электроэнергии, газа и воды	108,6	112,5	114,8	107,9	97,8	95,1
из них производство, передача и распределение электроэнергии, газа, пара и горячей воды	109,3	111,3	116,9	108,3	96,7	94,2
строительство	113,3	110,9	90,6	97,3	116,7	87,6
оптовая и розничная торговля; ремонт автотранспортных средств, мотоциклов, бытовых изделий и предметов личного пользования	117,2	120,2	91,4	124,4	106,5	109,0
гостиницы и рестораны	115,6	114,8	109,4	74,7	160,0	96,3
транспорт и связь	120,0	102,4	123,0	100,6	95,4	91,5
в том числе связь	116,9	114,3	114,4	107,5	83,8	109,6
финансовая деятельность	110,8	112,9	125,1	120,6	87,6	80,2
операции с недвижимым имуществом, аренда и предоставление услуг	106,0	125,4	93,9	109,5	104,9	102,9
из них научные исследования и разработки	97,7	115,2	113,9	104,8	125,7	93,2
государственное управление и обеспечение военной безопасности; социальное страхование	99,5	84,9	154,9	94,7	101,3	97,8
образование	119,3	109,7	113,4	102,3	103,1	98,5
здравоохранение и предоставление социальных услуг	121,4	103,6	104,4	113,0	84,0	83,8
предоставление прочих коммунальных, социальных и персональных услуг	118,5	104,7	116,1	106,0	105,5	76,7
из них деятельность организаций отдыха и развлечений, культуры и спорта	102,8	105,5	132,1	110,5	104,1	72,6

<sup>1)</sup> В целях обеспечения статистической сопоставимости показатели рассчитаны без учета данных по Республике Крым и г. Севастополю.

<sup>2)</sup> Без производства оружия и боеприпасов.



## 2.14. ИНВЕСТИЦИИ В ОСНОВНОЙ КАПИТАЛ И ИСТОЧНИКАМ

(в фактически действовавших)

	2013				
	Собствен- ные средства	Привле- ченные средства	из них бюджетные средства	в том числе из	
				федераль- ного бюджета	бюджетов субъектов Российской Федерации
<b>Всего</b>	<b>4549936,9</b>	<b>5515798,3</b>	<b>1916290,1</b>	<b>1009845,1</b>	<b>753345,9</b>
в том числе по видам деятельности:					
сельское хозяйство, охота и лесное хозяйство	142323,6	182008,6	16214,8	9838,6	5541,6
рыболовство, рыбоводство	6225,7	5780,8	1114,4	871,3	133,5
добыча полезных ископаемых	1265343,9	584983,6	7363,9	101,2	139,6
в том числе:					
добыча топливно-энергетических полезных ископаемых	1154123,2	497138,5	7261,3	5,2	133,0
добыча полезных ископаемых, кроме топливно-энергетических	111220,7	87845,1	102,6	96,0	6,6
обрабатывающие производства	1064958,2	638293,9	44274,0	32604,1	11425,8
из них:					
производство пищевых продуктов, включая напитки, и табака	126477,6	67994,2	1374,0	580,3	740,3
текстильное и швейное производство	4146,7	5191,7	60,8	13,6	34,9
производство кожи, изделий из кожи и производство обуви	1400,8	71,0	5,1	0,1	5,0
обработка древесины и производство изделий из дерева	18783,4	24942,3	111,8	52,9	58,3
целлюлозно-бумажное производство; издательская и полиграфическая деятельность	35700,9	8584,9	186,0	59,0	85,8
из них:					
производство целлюлозы, древесной массы, бумаги, картона и изделий из них	30544,8	7531,4	13,0	7,1	5,1
издательская и полиграфическая деятельность тиражирование записанных носителей информации	5156,1	1053,5	173,0	51,9	80,7
производство кокса и нефтепродуктов	303375,8	135991,7	4125,3	-	4125,3
химическое производство	121405,1	97323,1	6907,1	1739,8	5161,2
производство резиновых и пластмассовых изделий	21875,5	18199,8	869,4	273,6	588,0
производство прочих неметаллических минеральных продуктов	64825,6	64520,7	340,7	185,2	96,0



**ПО ВИДАМ ЭКОНОМИЧЕСКОЙ ДЕЯТЕЛЬНОСТИ  
ФИНАНСИРОВАНИЯ<sup>1)</sup>**

ценах; миллионов рублей)

Собствен- ные средства	Привле- ченные средства	2014			
		из них бюджетные средства	в том числе из		
			федераль- ного бюджета	бюджетов субъектов Российской Федерации	
<b>4749237,5</b>	<b>5627583,5</b>	<b>1764487,8</b>	<b>945154,0</b>	<b>668100,6</b>	<b>Всего</b>
					в том числе по видам деятельности:
171053,9	159389,1	18619,9	12843,4	5103,3	сельское хозяйство, охота и лесное хозяйство
7981,6	3593,8	226,1	198,6	0,2	рыболовство, рыбоводство
1381441,3	672710,9	222,7	94,7	128,0	добыча полезных ископаемых в том числе:
1270819,8	602315,5	133,1	6,6	126,5	добыча топливно-энергетических полезных ископаемых
110621,5	70395,3	89,6	88,1	1,5	добыча полезных ископаемых, кроме топливно-энергетических
1160776,6	637363,7	35033,1	28014,4	6532,2	обрабатывающие производства из них:
141833,9	71093,3	754,7	72,5	304,5	производство пищевых продуктов, включая напитки, и табака
5149,6	6502,5	82,5	50,3	22,4	текстильное и швейное производство
2641,1	122,3	-	-	-	производство кожи, изделий из кожи и производство обуви
18280,2	21824,7	179,4	115,4	61,9	обработка древесины и производство изделий из дерева
25373,5	13524,5	191,4	53,3	114,8	целлюлозно-бумажное производство; издательская и полиграфическая деятельность из них:
21334,7	12536,9	58,4	37,2	20,4	производство целлюлозы, древесной массы, бумаги, картона и изделий из них
4038,8	987,6	133,0	16,2	94,4	издательская и полиграфическая деятельность тиражирование записанных носителей информации
319164,3	151191,3	4100,0	-	4100,0	производство кокса и нефтепродуктов
136975,2	90311,6	3909,1	2547,6	1361,2	химическое производство
23246,8	14149,9	694,8	671,5	22,9	производство резиновых и пластмассовых изделий
68613,0	49694,9	426,8	390,2	32,0	производство прочих неметаллических минеральных продуктов

2. ИНВЕСТИЦИИ В НЕФИНАНСОВЫЕ АКТИВЫ, ИНВЕСТИЦИИ В ОСНОВНОЙ КАПИТАЛ

	2013				
	Собствен- ные средства	Привле- ченные средства	из них бюджетные средства	в том числе из	
				федераль- ного бюджета	бюджетов субъектов Российской Федерации
металлургическое производство и производство готовых металлических изделий	150450,6	67106,2	390,0	294,7	90,9
из них:					
металлургическое производство	126111,9	58636,5	152,1	105,7	43,8
производство готовых металлических изделий	24338,7	8469,7	237,9	189,0	47,1
производство машин и оборудования <sup>2)</sup>	40022,7	16501,6	521,3	365,6	131,1
производство электрооборудования, электронного и оптического оборудования	43121,0	16343,9	6381,0	6235,0	117,3
производство транспортных средств и оборудования	93686,2	79156,1	10067,6	9883,5	182,0
производство и распределение электроэнергии, газа и воды	428847,8	668126,1	127214,2	66018,3	49568,9
из них производство, передача и распределение электроэнергии, газа, пара и горячей воды	406694,3	610654,1	82659,3	42099,9	33538,1
строительство	91609,6	150434,6	71815,9	41334,8	27743,9
оптовая и розничная торговля; ремонт автотранспортных средств, мотоциклов, бытовых изделий и предметов личного пользования	221850,3	68330,7	1977,2	1790,6	141,8
гостиницы и рестораны	25094,2	51040,5	7408,6	6684,3	487,8
транспорт и связь	776816,1	1507696,5	708700,0	402136,1	289515,3
в том числе связь	190668,5	93952,3	18605,9	18108,0	189,6
финансовая деятельность	142427,0	35025,4	431,7	86,1	248,5
операции с недвижимым имуществом, аренда и предоставление услуг	267966,1	748358,0	209435,9	109147,9	85759,4
из них научные исследования и разработки	47876,9	74958,8	58715,6	57059,8	1643,7
государственное управление и обеспечение военной безопасности; социальное страхование	2585,9	222782,7	212893,8	143483,2	41222,1
образование	9107,1	213981,0	193546,9	72594,5	85271,7
здравоохранение и предоставление социальных услуг	16001,8	193961,9	166547,1	68454,7	84933,0
предоставление прочих коммунальных, социальных и персональных услуг	88779,2	244992,1	147349,8	54697,7	71212,9
из них деятельность организаций отдыха и развлечений, культуры и спорта	67480,8	186430,9	102626,8	35493,1	53015,7

<sup>1)</sup> Без субъектов малого предпринимательства и объема инвестиций, не наблюдаемых прямыми статистическими методами.

<sup>2)</sup> Без производства оружия и боеприпасов.



## 2. ИНВЕСТИЦИИ В НЕФИНАНСОВЫЕ АКТИВЫ, ИНВЕСТИЦИИ В ОСНОВНОЙ КАПИТАЛ

Продолжение табл. 2.14

2014					
Собствен- ные средства	Привлечен- ные средства	из них бюджетные средства	в том числе из		
			федераль- ного бюджета	бюджетов субъектов Российской Федерации	
154979,7	54036,1	952,3	852,6	80,4	металлургическое производство и производство готовых металлических изделий
131586,0	46778,3	102,2	67,7	34,4	из них: металлургическое производство
23393,7	7257,8	850,1	784,9	46,0	производство готовых металлических изделий
47704,6	22789,8	512,3	424,4	62,0	производство машин и оборудования <sup>2)</sup>
57491,0	16187,8	6042,5	5847,1	182,4	производство электрооборудования, электронного и оптического оборудования
107259,3	91839,1	6739,0	6584,4	150,4	производство транспортных средств и оборудования
436096,3	680745,5	114330,1	67987,7	33832,5	производство и распределение электроэнергии, газа и воды
410537,2	618686,7	80856,1	55994,3	17776,8	из них производство, передача и распределение электроэнергии, газа, пара и горячей воды
90595,7	123404,4	44554,4	14331,3	28247,8	строительство
243703,6	63769,2	4161,8	3907,6	197,9	оптовая и розничная торговля; ремонт автотранспортных средств, мотоциклов, бытовых изделий и предметов личного пользования
17910,4	71036,3	5132,1	4394,9	410,7	гостиницы и рестораны
657242,8	1548243,3	640236,9	378081,1	241638,7	транспорт и связь
209726,3	128677,2	14227,6	13245,5	802,2	в том числе связь
123831,7	28276,4	236,8	113,7	73,1	финансовая деятельность
345778,9	839554,0	208762,6	105245,6	87334,8	операции с недвижимым имуществом, аренда и предоставление услуг
52358,5	65809,7	48058,0	46214,2	1838,2	из них научные исследования и разработки
3046,1	232959,1	219064,0	149464,4	41338,2	государственное управление и обеспечение военной безопасности; социальное страхование
10186,8	226156,2	204654,3	77634,5	84504,9	образование
21506,0	158710,2	132007,7	56125,4	68710,0	здравоохранение и предоставление социальных услуг
78082,7	181665,2	137239,1	46710,4	70048,3	предоставление прочих коммунальных, социальных и персональных услуг
56124,0	128916,0	105386,4	36338,3	54834,3	из них деятельность организаций отдыха и развлечений, культуры и спорта



## 2.15. СТРУКТУРА ИНВЕСТИЦИЙ В ОСНОВНОЙ И ИСТОЧНИКАМ

(в процентах от общего объема)

	2013				
	Собствен- ные средства	Привле- ченные средства	из них бюджет- ные средства	в том числе из	
				федераль- ного бюджета	бюджетов субъектов Российской Федерации
<b>Всего</b>	<b>45,2</b>	<b>54,8</b>	<b>19,0</b>	<b>10,0</b>	<b>7,5</b>
в том числе по видам деятельности:					
сельское хозяйство, охота и лесное хозяйство	43,9	56,1	5,0	3,0	1,7
рыболовство, рыбоводство	51,9	48,1	9,3	7,3	1,1
добыча полезных ископаемых	68,4	31,6	0,4	0,01	0,01
в том числе:					
добыча топливно-энергетических полезных ископаемых	69,9	30,1	0,4	0,00	0,01
добыча полезных ископаемых, кроме топливно-энергетических	55,9	44,1	0,1	0,05	0,00
обрабатывающие производства	62,5	37,5	2,6	1,9	0,7
из них:					
производство пищевых продуктов, включая напитки, и табака	65,0	35,0	0,7	0,3	0,4
текстильное и швейное производство	44,4	55,6	0,7	0,1	0,4
производство кожи, изделий из кожи и производство обуви	95,2	4,8	0,3	0,01	0,3
обработка древесины и производство изделий из дерева	43,0	57,0	0,3	0,1	0,1
целлюлозно-бумажное производство; издательская и полиграфическая деятельность	80,6	19,4	0,4	0,1	0,2
из них:					
производство целлюлозы, древесной массы, бумаги, картона и изделий из них	80,2	19,8	0,03	0,02	0,01
издательская и полиграфическая деятельность тиражирование записанных носителей информации	83,0	17,0	2,8	0,8	1,3
производство кокса и нефтепродуктов	69,0	31,0	0,9	-	0,9
химическое производство	55,5	44,5	3,2	0,8	2,4
производство резиновых и пластмассовых изделий	54,6	45,4	2,2	0,7	1,5
производство прочих неметаллических минеральных продуктов	50,1	49,9	0,3	0,1	0,1



**КАПИТАЛ ПО ВИДАМ ЭКОНОМИЧЕСКОЙ ДЕЯТЕЛЬНОСТИ  
ФИНАНСИРОВАНИЯ<sup>1)</sup>**

инвестиций в основной капитал)

Собствен ные средства	Привле- ченные средства	2014			Всего
		из них бюджет- ные средства	в том числе из		
			федераль- ного бюджета	бюджетов субъектов Российской Федерации	
<b>45,8</b>	<b>54,2</b>	<b>17,0</b>	<b>9,1</b>	<b>6,4</b>	<b>Всего</b>
					в том числе по видам деятельности:
51,8	48,2	5,6	3,9	1,5	сельское хозяйство, охота и лесное хозяйство
69,0	31,0	2,0	1,7	0,00	рыболовство, рыбоводство
67,3	32,7	0,01	0,01	0,01	добыча полезных ископаемых
					в том числе:
67,8	32,2	0,01	0,00	0,01	добыча топливно-энергетических полезных ископаемых
61,1	38,9	0,05	0,1	0,00	добыча полезных ископаемых, кроме топливно-энергетических
64,6	35,4	1,9	1,6	0,4	обрабатывающие производства
					из них:
66,6	33,4	0,4	0,03	0,1	производство пищевых продуктов, включая напитки, и табака
44,2	55,8	0,7	0,4	0,2	текстильное и швейное производство
95,6	4,4	-	-	-	производство кожи, изделий из кожи и производство обуви
45,6	54,4	0,4	0,3	0,2	обработка древесины и производство изделий из дерева
65,2	34,8	0,5	0,1	0,3	целлюлозно-бумажное производство; издательская и полиграфическая деятельность
					из них:
63,0	37,0	0,2	0,1	0,1	производство целлюлозы, древесной массы, бумаги, картона и изделий из них
80,4	19,6	2,6	0,3	1,9	издательская и полиграфическая деятельность тиражирование записанных носителей информации
67,9	32,1	0,9	-	0,9	производство кокса и нефтепродуктов
60,3	39,7	1,7	1,1	0,6	химическое производство
62,2	37,8	1,9	1,8	0,1	производство резиновых и пластмассовых изделий
58,0	42,0	0,4	0,3	0,03	производство прочих неметаллических минеральных продуктов



## 2. ИНВЕСТИЦИИ В НЕФИНАНСОВЫЕ АКТИВЫ, ИНВЕСТИЦИИ В ОСНОВНОЙ КАПИТАЛ

	2013				
	Собственные средства	Привлеченные средства	из них бюджетные средства	в том числе из	
				федерального бюджета	бюджетов субъектов Российской Федерации
металлургическое производство и производство готовых металлических изделий	69,2	30,8	0,2	0,1	0,04
из них:					
металлургическое производство	68,3	31,7	0,1	0,1	0,02
производство готовых металлических изделий	74,2	25,8	0,7	0,6	0,1
производство машин и оборудования <sup>2)</sup>	70,8	29,2	0,9	0,6	0,2
производство электрооборудования, электронного и оптического оборудования	72,5	27,5	10,7	10,5	0,2
производство транспортных средств и оборудования	54,2	45,8	5,8	5,7	0,1
производство и распределение электроэнергии, газа и воды	39,1	60,9	11,6	6,0	4,5
из них производство, передача и распределение электроэнергии, газа, пара и горячей воды	40,0	60,0	8,1	4,1	3,3
строительство	37,8	62,2	29,7	17,1	11,5
оптовая и розничная торговля; ремонт автотранспортных средств, мотоциклов, бытовых изделий и предметов личного пользования	76,5	23,5	0,7	0,6	0,05
гостиницы и рестораны	33,0	67,0	9,7	8,8	0,6
транспорт и связь	34,0	66,0	31,0	17,6	12,7
в том числе связь	67,0	33,0	6,5	6,4	0,1
финансовая деятельность	80,3	19,7	0,2	0,05	0,1
операции с недвижимым имуществом, аренда и предоставление услуг	26,4	73,6	20,6	10,7	8,4
из них научные исследования и разработки	39,0	61,0	47,8	46,5	1,3
государственное управление и обеспечение военной безопасности; социальное страхование	1,1	98,9	94,5	63,7	18,3
образование	4,1	95,9	86,8	32,5	38,2
здравоохранение и предоставление социальных услуг	7,6	92,4	79,3	32,6	40,5
предоставление прочих коммунальных, социальных и персональных услуг	26,6	73,4	44,1	16,4	21,3
из них деятельность организаций отдыха и развлечений, культуры и спорта	26,6	73,4	40,4	14,0	20,9

<sup>1)</sup> Без субъектов малого предпринимательства и объема инвестиций, не наблюдаемых прямыми статистическими методами.

<sup>2)</sup> Без производства оружия и боеприпасов.



Продолжение табл. 2.15

2014					
Собственные средства	Привлеченные средства	из них бюджетные средства	в том числе из		
			федерального бюджета	бюджетов субъектов Российской Федерации	
74,1	25,9	0,5	0,4	0,04	металлургическое производство и производство готовых металлических изделий
73,8	26,2	0,1	0,04	0,02	из них: металлургическое производство
76,3	23,7	2,8	2,6	0,2	производство готовых металлических изделий
67,7	32,3	0,7	0,6	0,1	производство машин и оборудования <sup>2)</sup>
78,0	22,0	8,2	7,9	0,2	производство электрооборудования, электронного и оптического оборудования
53,9	46,1	3,4	3,3	0,1	производство транспортных средств и оборудования
39,0	61,0	10,2	6,1	3,0	производство и распределение электроэнергии, газа и воды
39,9	60,1	7,9	5,4	1,7	из них производство, передача и распределение электроэнергии, газа, пара и горячей воды
42,3	57,7	20,8	6,7	13,2	строительство
79,3	20,7	1,4	1,3	0,1	оптовая и розничная торговля; ремонт автотранспортных средств, мотоциклов, бытовых изделий и предметов личного пользования
20,1	79,9	5,8	4,9	0,5	гостиницы и рестораны
29,8	70,2	29,0	17,1	11,0	транспорт и связь
62,0	38,0	4,2	3,9	0,2	в том числе связь
81,4	18,6	0,2	0,1	0,05	финансовая деятельность
29,2	70,8	17,6	8,9	7,4	операции с недвижимым имуществом, аренда и предоставление услуг
44,3	55,7	40,7	39,1	1,6	из них научные исследования и разработки
1,3	98,7	92,8	63,3	17,5	государственное управление и обеспечение военной безопасности;
4,3	95,7	86,6	32,8	35,8	социальное страхование
11,9	88,1	73,2	31,1	38,1	образование
30,1	69,9	52,8	18,0	27,0	здравоохранение и предоставление социальных услуг
30,3	69,7	57,0	19,6	29,6	предоставление прочих коммунальных, социальных и персональных услуг
					из них деятельность организаций отдыха и развлечений, культуры и спорта

2.16. ИНВЕСТИЦИИ В ОСНОВНОЙ КАПИТАЛ  
И ФОРМАМ

(в фактически действовавших

	2013						
	Россий- ская	в том числе				Иностран- ная	Совмест- ная рос- сийская и иностран- ная
		государ- ственная	муници- пальная	частная	смешан- ная рос- сийская		
<b>Всего<sup>1)</sup></b>	<b>11540509,1</b>	<b>2315524,4</b>	<b>462751,5</b>	<b>7252326,9</b>	<b>1271382,3</b>	<b>1038124,9</b>	<b>871604,2</b>
в том числе по видам деятельности:							
сельское хозяйство, охота и лесное хозяйство	297982,5	22646,2	2035,9	267950,0	5042,4	7256,5	19093,2
рыболовство, рыбоводство	11977,3	1174,1	417,9	10224,5	160,8	2,3	26,9
добыча полезных ископаемых	1546936,4	3457,4	19,7	1333234,3	206419,5	161008,6	142382,5
в том числе:							
добыча топливно- энергетических полезных ископаемых	1387797,6	3128,1	6,3	1206148,4	174710,6	137986,5	125477,6
добыча полезных ископаемых, кроме топливно- энергетических	159138,8	329,4	13,4	127085,9	31708,9	23022,1	16904,9
обрабатывающие производства	1166498,3	79736,5	1093,6	856174,4	215507,6	278757,0	257996,8
из них:							
производство пищевых продуктов, включая напитки, и табака	118746,9	2622,2	348,0	108988,8	6566,5	53453,8	22271,1
текстильное и швейное производство	6553,1	71,7	20,1	6076,2	199,6	2197,5	587,7
производство кожи, изделий из кожи и производство обуви	1426,9	16,8	1,0	1405,3	3,7	13,0	31,9
обработка древесины и производство изделий из дерева	21719,3	1259,2	0,5	19198,1	202,8	19109,8	2896,6
целлюлозно-бумажное производство; издательская и полиграфическая деятельность	13146,6	3221,4	110,5	9589,9	144,9	25918,7	5220,5
из них:							
производство целлюлозы, древесной массы, бумаги, картона и изделий из них	8539,4	760,7	1,3	7633,6	72,0	24438,6	5098,2
издательская и полиграфическая деятельность тиражирование записанных носителей информации	4607,1	2460,7	109,2	1956,3	72,8	1480,1	122,4
производство кокса и нефтепродуктов	365926,0	0,6	-	282269,6	83655,8	3069,8	70371,8
химическое производство	150485,1	3429,4	1,3	105715,5	41338,9	20607,6	47635,5
производство резиновых и пластмассовых изделий	19461,7	130,0	-	17874,9	1446,0	18020,5	2593,2
производство прочих неметаллических минеральных продуктов	72790,9	746,6	21,5	65126,4	6876,1	44272,0	12283,4



**ПО ВИДАМ ЭКОНОМИЧЕСКОЙ ДЕЯТЕЛЬНОСТИ  
СОБСТВЕННОСТИ**

ценах; миллионов рублей)

Россий- ская	2014 в том числе				Иностран- ная	Совмест- ная рос- сийская и иностран- ная	
	государ- ственная	муници- пальная	частная	смешан- ная рос- сийская			
11696944,7	1885602,4	397344,2	7852760,1	1312418,9	991392,3	869178,1	<b>Всего</b> <sup>1)</sup>
							в том числе по видам деятельности:
300892,2	20138,9	1676,1	270642,1	8069,1	9039,6	20511,2	сельское хозяйство, охота и лесное хозяйство
11286,9	353,9	22,4	9720,5	1189,9	1,2	287,3	рыболовство, рыбоводство
1655063,9	1815,3	8,4	1446997,6	204265,4	198957,7	200130,6	добыча полезных ископаемых в том числе:
							добыча топливно- энергетических полезных ископаемых
1522264,7	1616,4	2,0	1339793,2	178894,6	171599,6	179271,1	добыча полезных ископаемых, кроме топливно- энергетических
132799,2	198,9	6,4	107204,3	25370,7	27358,1	20859,5	обрабатывающие производства
1244150,3	92170,6	393,9	912765,9	218976,6	262406,3	291583,7	из них:
							производство пищевых продуктов, включая напитки, и табака
128048,4	1620,1	198,2	117900,3	7014,7	56623,0	28255,8	текстильное и швейное производство
9041,7	52,6	7,5	8796,7	151,2	2381,5	229,0	производство кожи, изделий из кожи и производство обуви
2656,5	1,2	-	2646,3	8,8	25,3	81,6	обработка древесины и производство изделий из дерева
21201,0	585,9	4,5	18251,8	961,8	14875,4	4028,4	целлюлозно-бумажное производство; издательская и полиграфическая деятельность
13613,4	4585,1	64,9	8796,1	77,3	20790,0	4494,6	из них:
							производство целлюлозы, древесной массы, бумаги, картона и изделий из них
9916,8	2246,2	-	7527,4	61,6	19707,1	4247,7	издательская и полиграфическая деятельность тиражирование записанных носителей информации
3696,6	2338,9	64,9	1268,7	15,7	1082,9	246,9	производство кокса и нефтепродуктов
410200,8	0,4	-	312945,4	97255,0	2089,5	58065,4	химическое производство
139233,4	5254,0	0,4	111461,0	22517,4	26837,3	61216,1	производство резиновых и пластмассовых изделий
16747,9	315,4	0,8	15378,9	968,7	18226,5	2422,3	производство прочих неметаллических минеральных продуктов
68340,6	476,8	10,8	64698,5	3116,8	34193,0	15774,3	

## 2. ИНВЕСТИЦИИ В НЕФИНАНСОВЫЕ АКТИВЫ, ИНВЕСТИЦИИ В ОСНОВНОЙ КАПИТАЛ

	2013						
	Россий- ская	в том числе				Иностран- ная	Совмест- ная рос- сийская и иностран- ная
		государ- ственная	муници- пальная	частная	смешан- ная рос- сийская		
металлургическое производство и производство готовых металлических изделий	147883,5	2339,5	12,7	130591,1	14711,5	13835,2	55838,2
из них:							
металлургическое производство готовых металлических изделий	124552,0	1809,2	-	109006,7	13736,1	7383,9	52812,6
производство машин и оборудования <sup>2)</sup>	23331,5	530,3	12,7	21584,3	975,4	6451,3	3025,6
производство электрооборудования, электронного и оптического оборудования	35654,6	635,7	41,9	31229,5	3615,5	17396,5	3473,2
производство транспортных средств и оборудования	44488,4	9949,2	179,3	21374,4	11466,2	7915,0	7061,5
производство и распределение электроэнергии, газа и воды	95604,2	22278,0	202,5	43088,9	30001,2	50316,5	26921,6
из них производство, передача и распределение электроэнергии, газа, пара и горячей воды	961765,0	111259,1	64444,9	300251,4	318378,7	12638,5	122570,4
строительство	882474,2	69185,4	36442,9	294766,7	314673,0	12477,3	122396,9
оптовая и розничная торговля; ремонт автотранспортных средств, мотоциклов, бытовых изделий и предметов личного пользования	198376,6	70727,6	10365,3	108276,9	8817,4	35602,7	8064,9
гостиницы и рестораны	171378,6	2537,5	350,5	148969,2	16836,7	99998,4	18804,1
транспорт и связь	41601,6	27973,9	878,0	10660,4	1900,0	13796,3	20736,8
в том числе связь	2090320,6	1091717,8	55835,1	640258,4	302353,7	84361,1	109831,0
финансовая деятельность	186611,3	58976,2	216,4	72964,4	54454,4	46914,3	51095,2
операции с недвижимым имуществом, аренда и предоставление услуг	142210,0	4413,9	137,0	42940,0	93846,7	23149,7	12092,8
из них научные исследования и разработки	821393,7	230110,6	70039,3	460484,8	49199,7	127452,2	67478,1
государственное управление и обеспечение военной безопасности; социальное страхование	113637,9	87112,8	22,2	8960,8	12347,8	3207,6	5990,2
образование	225368,6	173421,3	50250,5	1330,8	7,5	-	-
здравоохранение и предоставление социальных услуг	223068,4	104788,4	106077,4	11205,7	399,0	0,4	19,3
предоставление прочих коммунальных, социальных и персональных услуг	204834,5	162257,0	31947,2	6648,3	3148,7	3857,5	1271,7
из них деятельность организаций отдыха и развлечений, культуры и спорта	321245,0	132461,7	53262,6	97894,7	3629,2	2430,9	10095,4
	243172,4	87635,2	29471,9	90657,8	2302,5	1164,2	9575,1

<sup>1)</sup> Данные приведены по полному кругу хозяйствующих субъектов, по видам экономической деятельности - без субъектов малого предпринимательства и объема инвестиций, не наблюдаемых прямыми статистическими методами.

<sup>2)</sup> Без производства оружия и боеприпасов.



## 2. ИНВЕСТИЦИИ В НЕФИНАНСОВЫЕ АКТИВЫ, ИНВЕСТИЦИИ В ОСНОВНОЙ КАПИТАЛ

Продолжение табл. 2.16

Российская	2014				Иностранная	Совместная российская и иностранная	
	в том числе						
государственная	муниципальная	частная	смешанная российская				
136033,5	2939,4	11,0	120430,0	11693,2	9739,1	63243,2	металлургическое производство и производство готовых металлических изделий
110512,8	1439,0	-	97666,4	11407,5	6706,5	61144,9	из них: металлургическое производство
25520,6	1500,4	11,0	22763,6	285,7	3032,6	2098,3	производство готовых металлических изделий
42816,1	1074,5	39,6	37498,3	4194,8	23877,7	3800,6	производство машин и оборудования <sup>2)</sup>
51621,9	10942,6	52,9	23075,0	15009,8	7564,0	14492,9	производство электрооборудования, электронного и оптического оборудования
122633,5	29933,5	-	54711,8	37893,3	41566,4	34898,5	производство транспортных средств и оборудования
986574,6	125894,8	66582,3	289328,7	350481,8	6458,7	123808,5	производство и распределение электроэнергии, газа и воды
900218,5	76741,2	36539,4	284563,7	348172,5	5570,0	123435,4	из них производство, передача и распределение электроэнергии, газа, пара и горячей воды
189409,2	42854,0	8955,0	103889,0	7002,3	18322,2	6268,7	строительство
193149,5	4563,9	636,4	169086,0	16570,1	97281,9	17041,4	оптовая и розничная торговля; ремонт автотранспортных средств, мотоциклов, бытовых изделий и предметов личного пользования
66842,1	9340,7	844,3	14610,6	41913,7	10504,6	11600,0	гостиницы и рестораны
1990844,7	914908,9	41558,1	721483,2	311634,3	102788,3	111853,1	транспорт и связь
227290,0	84142,0	112,7	92028,0	51007,4	45441,2	65672,3	в том числе связь
121550,5	2709,3	87,2	37127,4	78681,5	20573,3	9984,3	финансовая деятельность
932395,5	215398,2	90843,4	562567,9	50448,4	170824,5	82112,9	операции с недвижимым имуществом, аренда и предоставление услуг
111770,5	78682,2	2,4	9709,3	14655,4	5299,8	1097,9	из них научные исследования и разработки
235997,4	176000,6	49516,2	10141,2	25,5	7,8	-	государственное управление и обеспечение военной безопасности; социальное страхование
236194,4	104044,9	114782,6	13966,9	2543,4	81,1	67,5	образование
170490,0	144375,4	13269,4	9531,8	2107,5	7419,2	2307,1	здравоохранение и предоставление социальных услуг
244968,6	124371,5	48846,3	37548,0	7558,5	1888,3	12891,0	предоставление прочих коммунальных, социальных и персональных услуг
171073,5	89831,0	29328,0	25391,7	5699,5	1524,7	12441,8	из них деятельность организаций отдыха и развлечений, культуры и спорта



**2.17. СТРУКТУРА ИНВЕСТИЦИЙ В ОСНОВНОЙ  
И ФОРМАМ**  
(в процентах)

	2013						
	Россий- ская	в том числе				Иностран- ная	Совмест- ная российская и иностран- ная
		государ- ственная	муници- пальная	частная	смешан- ная рос- сийская		
<b>Всего<sup>1)</sup></b>	<b>85,8</b>	<b>17,2</b>	<b>3,4</b>	<b>53,9</b>	<b>9,5</b>	<b>7,7</b>	<b>6,5</b>
в том числе по видам деятельности:							
сельское хозяйство, охота и лесное хозяйство	91,9	7,0	0,6	82,6	1,6	2,2	5,9
рыболовство, рыбоводство	99,8	9,8	3,5	85,2	1,3	0,02	0,2
добыча полезных ископаемых	83,6	0,2	0,00	72,1	11,2	8,7	7,7
в том числе:							
добыча топливно- энергетических полезных ископаемых	84,0	0,2	0,00	73,0	10,6	8,4	7,6
добыча полезных ископаемых, кроме топливно- энергетических	79,9	0,2	0,01	63,8	15,9	11,6	8,5
обрабатывающие производства	68,5	4,7	0,1	50,3	12,7	16,4	15,1
из них:							
производство пищевых продуктов, включая напитки, и табака	61,1	1,3	0,2	56,0	3,4	27,5	11,4
текстильное и швейное производство	70,2	0,8	0,2	65,1	2,1	23,5	6,3
производство кожи, изделий из кожи и производство обуви	96,9	1,1	0,1	95,5	0,3	0,9	2,2
обработка древесины и производство изделий из дерева	49,7	2,9	0,00	43,9	0,5	43,7	6,6
целлюлозно-бумажное производство; издательская и полиграфическая деятельность	29,7	7,3	0,2	21,7	0,3	58,5	11,8
из них:							
производство целлюлозы, древесной массы, бумаги, картона и изделий из них	22,4	2,0	0,00	20,0	0,2	64,2	13,4
издательская и полиграфическая деятельность тиражирование записанных носителей информации	74,2	39,6	1,8	31,5	1,2	23,8	2,0
производство кокса и нефтепродуктов	83,3	0,00	-	64,2	19,0	0,7	16,0
химическое производство	68,8	1,6	0,00	48,3	18,9	9,4	21,8
производство резиновых и пластмассовых изделий	48,5	0,3	-	44,6	3,6	45,0	6,5
производство прочих неметаллических минеральных продуктов	56,3	0,6	0,02	50,4	5,3	34,2	9,5



**КАПИТАЛ ПО ВИДАМ ЭКОНОМИЧЕСКОЙ ДЕЯТЕЛЬНОСТИ  
СОБСТВЕННОСТИ**

к итогу)

Российская	2014				Иностранная	Совместная российская и иностранная	
	в том числе						
	государственная	муниципальная	частная	смешанная российская			
<b>86,3</b>	<b>13,9</b>	<b>2,9</b>	<b>57,9</b>	<b>9,7</b>	<b>7,3</b>	<b>6,4</b>	<b>Всего</b> <sup>1)</sup>
							в том числе по видам деятельности:
91,1	6,1	0,5	81,9	2,4	2,7	6,2	сельское хозяйство, охота и лесное хозяйство
97,5	3,1	0,2	84,0	10,3	0,01	2,5	рыболовство, рыбоводство
80,6	0,1	0,00	70,4	9,9	9,7	9,7	добыча полезных ископаемых
							в том числе:
81,2	0,1	0,00	71,5	9,6	9,2	9,6	добыча топливно-энергетических полезных ископаемых
73,4	0,1	0,00	59,2	14,0	15,1	11,5	добыча полезных ископаемых, кроме топливно-энергетических
69,2	5,1	0,02	50,8	12,2	14,6	16,2	обрабатывающие производства
							из них:
60,1	0,8	0,1	55,4	3,3	26,6	13,3	производство пищевых продуктов, включая напитки, и табака
77,6	0,5	0,1	75,5	1,3	20,4	2,0	текстильное и швейное производство
96,1	0,04	-	95,8	0,3	0,9	3,0	производство кожи, изделий из кожи и производство обуви
52,9	1,5	0,01	45,5	2,4	37,1	10,0	обработка древесины и производство изделий из дерева
35,0	11,8	0,2	22,6	0,2	53,4	11,6	целлюлозно-бумажное производство; издательская и полиграфическая деятельность
							из них:
29,3	6,6	-	22,2	0,2	58,2	12,5	производство целлюлозы, древесной массы, бумаги, картона и изделий из них
73,6	46,5	1,3	25,2	0,3	21,5	4,9	издательская и полиграфическая деятельность тиражирование записанных носителей информации
87,2	0,00	-	66,5	20,7	0,5	12,3	производство кокса и нефтепродуктов
61,3	2,3	0,00	49,0	9,9	11,8	26,9	химическое производство
44,8	0,8	0,002	41,1	2,6	48,7	6,5	производство резиновых и пластмассовых изделий
57,8	0,4	0,01	54,7	2,6	28,9	13,3	производство прочих неметаллических минеральных продуктов





## 2. ИНВЕСТИЦИИ В НЕФИНАНСОВЫЕ АКТИВЫ, ИНВЕСТИЦИИ В ОСНОВНОЙ КАПИТАЛ

	2013						
	Россий- ская	в том числе				Иностран- ная	Совмест- ная рос- сийская и иностран- ная
		государ- ственная	муниципа- льная	частная	смешан- ная рос- сийская		
металлургическое производство и производство готовых металлических изделий	68,0	1,1	0,01	60,0	6,8	6,3	25,7
из них:							
металлургическое производство готовых металлических изделий	67,4	1,0	-	59,0	7,4	4,0	28,6
производство машин и оборудования <sup>1)</sup>	71,1	1,6	0,04	65,8	3,0	19,7	9,2
производство электрооборудования, электронного и оптического оборудования	63,1	1,1	0,1	55,2	6,4	30,8	6,1
производство транспортных средств и оборудования	74,8	16,7	0,3	35,9	19,3	13,3	11,9
производство и распределение электроэнергии, газа и воды	55,3	12,9	0,1	24,9	17,4	29,1	15,6
из них производство, передача и распределение электроэнергии, газа, пара и горячей воды	87,7	10,1	5,9	27,4	29,0	1,1	11,2
строительство	86,8	6,8	3,6	29,0	30,9	1,2	12,0
оптовая и розничная торговля; ремонт автотранспортных средств, мотоциклов, бытовых изделий и предметов личного пользования	82,0	29,2	4,3	44,7	3,6	14,7	3,3
гостиницы и рестораны	59,0	0,9	0,1	51,3	5,8	34,5	6,5
транспорт и связь	54,6	36,7	1,2	14,0	2,5	18,1	27,3
в том числе связь	91,5	47,8	2,4	28,0	13,2	3,7	4,8
финансовая деятельность	65,5	20,7	0,1	25,6	19,1	16,5	18,0
операции с недвижимым имуществом, аренда и предоставление услуг	80,1	2,5	0,1	24,2	52,9	13,1	6,8
из них научные исследования и разработки	80,8	22,6	6,9	45,3	4,8	12,5	6,7
государственное управление и обеспечение военной безопасности; социальное страхование	92,5	70,9	0,02	7,3	10,1	2,6	4,9
образование	100,0	77,0	22,3	0,6	0,00	-	-
здравоохранение и предоставление социальных услуг	100,0	47,0	47,5	5,0	0,2	0,00	0,01
предоставление прочих коммунальных, социальных и персональных услуг	97,6	77,3	15,2	3,2	1,5	1,8	0,6
из них деятельность организаций отдыха и развлечений, культуры и спорта	96,3	39,7	16,0	29,3	1,1	0,7	3,0
	95,8	34,5	11,6	35,7	0,9	0,4	3,8

<sup>1)</sup> Данные приведены по полному кругу хозяйствующих субъектов, по видам экономической деятельности - без субъектов малого предпринимательства и объема инвестиций, не наблюдаемых прямыми статистическими методами.

<sup>2)</sup> Без производства оружия и боеприпасов.



2. ИНВЕСТИЦИИ В НЕФИНАНСОВЫЕ АКТИВЫ, ИНВЕСТИЦИИ В ОСНОВНОЙ КАПИТАЛ

Продолжение табл. 2.17

Россий- ская	2014 в том числе				Иностран- ная	Совмест- ная рос- сийская и иностран- ная	
	государ- ственная	муници- пальная	частная	смешан- ная рос- сийская			
65,1	1,4	0,01	57,6	5,6	4,6	30,3	металлургическое производство и производство готовых металлических изделий
62,0	0,8	-	54,8	6,4	3,7	34,3	из них: металлургическое производство
83,3	4,9	0,04	74,3	0,9	9,9	6,8	производство готовых металлических изделий
60,7	1,5	0,1	53,2	6,0	33,9	5,4	производство машин и оборудования <sup>3)</sup>
70,1	14,9	0,1	31,3	20,4	10,2	19,7	производство электрооборудования, электронного и оптического оборудования
61,6	15,0	-	27,5	19,0	20,9	17,5	производство транспортных средств и оборудования
88,3	11,3	6,0	25,9	31,4	0,6	11,1	производство и распределение электроэнергии, газа и воды
87,5	7,5	3,6	27,6	33,8	0,5	12,0	из них производство, передача и распределение электроэнергии, газа, пара и горячей воды
88,5	20,0	4,2	48,5	3,3	8,6	2,9	строительство
62,8	1,5	0,2	55,0	5,4	31,6	5,6	оптовая и розничная торговля; ремонт автотранспортных средств, мотоциклов, бытовых изделий и предметов личного пользования
75,2	10,5	0,9	16,4	47,1	11,8	13,0	гостиницы и рестораны
90,2	41,5	1,9	32,7	14,1	4,7	5,1	транспорт и связь
67,2	24,9	0,03	27,2	15,1	13,4	19,4	в том числе связь
79,9	1,8	0,1	24,4	51,7	13,5	6,6	финансовая деятельность
78,7	18,2	7,7	47,5	4,3	14,4	6,9	операции с недвижимым имуществом, аренда и предоставление услуг
94,6	66,6	0,002	8,2	12,4	4,5	0,9	из них научные исследования и разработки
100,0	74,6	21,0	4,3	0,01	0,003	-	государственное управление и обеспечение военной безопасности; социальное страхование
99,9	44,0	48,6	5,9	1,1	0,03	0,03	образование
94,6	80,1	7,4	5,3	1,2	4,1	1,3	здравоохранение и предоставление социальных услуг
94,3	47,9	18,8	14,5	2,9	0,7	5,0	предоставление прочих коммунальных, социальных и персональных услуг
92,5	48,5	15,8	13,7	3,1	0,8	6,7	из них деятельность организаций отдыха и развлечений, культуры и спорта



## ИНВЕСТИЦИИ В ОСНОВНОЙ КАПИТАЛ ОРГАНИЗАЦИЙ С УЧАСТИЕМ ИНОСТРАННОГО КАПИТАЛА

### 2.18. ИНВЕСТИЦИИ В ОСНОВНОЙ КАПИТАЛ ОРГАНИЗАЦИЙ С УЧАСТИЕМ ИНОСТРАННОГО КАПИТАЛА

(в фактически действовавших ценах)

	2005	2010 <sup>1)</sup>	2011	2012	2013	2014
<b>Инвестиции в основной капитал</b>						
всего, млрд. руб.	667,3	1159,3	1602,2	1675,1	1841,9	1849,8
из них за счет инвестиций из-за рубежа	133,4	218,4	194,7	154,9	138,1	74,6
в процентах от общего итога	20,0	18,8	12,2	9,2	7,5	4,0

<sup>1)</sup> Без микропредприятий.

### 2.19. ИНВЕСТИЦИИ В ОСНОВНОЙ КАПИТАЛ ОРГАНИЗАЦИЙ С УЧАСТИЕМ ИНОСТРАННОГО КАПИТАЛА ПО ВИДАМ ЭКОНОМИЧЕСКОЙ ДЕЯТЕЛЬНОСТИ

(в фактически действовавших ценах; миллионов рублей)

	2005	2010 <sup>1)</sup>	2012	2013	2014
<b>Всего</b>	<b>667291</b>	<b>1159310</b>	<b>1675072</b>	<b>1841917</b>	<b>1849848</b>
в том числе по видам деятельности:					
сельское хозяйство, охота и лесное хозяйство	5474,7	14558,5	37952,0	34656,1	30093,5
рыболовство, рыбоводство	259,0	137,7	1258,6	94,4	299,2
добыча полезных ископаемых	114373,0	294807,5	421383,3	420530,6	354252,5
в том числе:					
добыча топливно-энергетических полезных ископаемых	105395,1	262716,0	363542,5	369976,4	313140,0
добыча полезных ископаемых, кроме топливно-энергетических	8977,9	32091,4	57840,8	50554,2	41112,5
обрабатывающие производства	265766,9	380641,9	560476,9	593640,8	552090,8
из них:					
производство пищевых продуктов, включая напитки, и табака	42868,0	48780,0	61975,0	71616,5	77057,3
текстильное и швейное производство	1340,5	1599,8	1044,0	1259,8	2477,7
производство кожи, изделий из кожи и производство обуви	130,4	60,7	36,3	39,9	91,9
обработка древесины и производство изделий из дерева	15179,8	6810,3	15248,9	14654,3	19773,5
целлюлозно-бумажное производство; издательская и полиграфическая деятельность	13942,4	22990,2	21648,1	28669,2	20762,1
из них:					
производство целлюлозы, древесной массы, бумаги, картона и изделий из них	13181,5	21463,4	20497,1	27368,2	19673,4
издательская и полиграфическая деятельность тиражирование записанных носителей информации	760,9	1526,8	1151,0	1301,0	1088,7



2. ИНВЕСТИЦИИ В НЕФИНАНСОВЫЕ АКТИВЫ, ИНВЕСТИЦИИ В ОСНОВНОЙ КАПИТАЛ

Продолжение табл. 2.19

	2005	2010 <sup>1)</sup>	2012	2013	2014
производство кокса и нефтепродуктов	21477,6	11194,7	70772,7	86518,1	54739,4
химическое производство	25716,6	40833,7	67897,3	57727,5	65086,7
производство резиновых и пластмассовых изделий	8216,0	9934,4	17811,3	17429,4	20028,8
производство прочих неметаллических минеральных продуктов	24088,0	28433,0	50312,1	59051,6	55627,1
металлургическое производство и производство готовых металлических изделий	88620,5	136693,1	150330,0	117791,5	111396,2
из них:					
металлургическое производство	86358,0	132512,2	138415,5	104202,8	105782,7
производство готовых металлических изделий	2262,5	4181,0	11914,5	13588,7	5613,6
производство машин и оборудования <sup>2)</sup>	7359,3	17002,9	25354,2	26655,3	29653,7
производство электрооборудования, электронного и оптического оборудования	4453,3	4947,0	10465,1	13549,8	9371,6
производство транспортных средств и оборудования	8069,6	45371,7	60760,5	91390,8	80818,9
производство и распределение электроэнергии, газа и воды	36747,2	94946,3	126391,1	161327,4	162965,2
из них производство, передача и распределение электроэнергии, газа, пара и горячей воды	36696,9	94946,3	126332,3	161264,7	162078,5
строительство	13924,2	90439,1	62446,8	48961,6	77086,9
оптовая и розничная торговля; ремонт автотранспортных средств, мотоциклов, бытовых изделий и предметов личного пользования	33605,5	65241,7	110567,8	166374,8	136413,8
гостиницы и рестораны	1599,3	12065,2	7788,2	17083,5	14176,1
транспорт и связь	135129,7	100544,7	208864,0	244492,7	288994,9
в том числе связь	102506,2	75882,2	118753,0	121689,1	149734,1
финансовая деятельность	15484,0	10475,1	-	-	-
операции с недвижимым имуществом, аренда и предоставление услуг	42755,9	92087,1	131954,2	146990,7	219728,9
из них научные исследования и разработки	370,3	874,3	1213,4	6895,2	4246,8
образование	51,4	36,9	92,6	8,2	60,1
здравоохранение и предоставление социальных услуг	190,4	550,2	4661,4	3525,6	7624,6
предоставление прочих коммунальных, социальных и персональных услуг	1927,7	2778,2	1230,5	4229,0	6054,6
из них деятельность организаций отдыха и развлечений, культуры и спорта	1690,4	2235,8	673,2	2701,2	5493,6

<sup>1)</sup> Без микропредприятий.

<sup>2)</sup> Без производства оружия и боеприпасов.



## ДЕЯТЕЛЬНОСТЬ ОРГАНИЗАЦИЙ В СФЕРЕ ФИНАНСОВОГО ЛИЗИНГА

Данные приведены по материалам обследований деловой активности организаций, осуществляющих деятельность в сфере финансового лизинга.

### 2.20. ОБЩАЯ СТОИМОСТЬ ДОГОВОРОВ ФИНАНСОВОГО ЛИЗИНГА, ЗАКЛЮЧЕННЫХ ОРГАНИЗАЦИЯМИ, ОСУЩЕСТВЛЯЮЩИМИ ДЕЯТЕЛЬНОСТЬ В СФЕРЕ ФИНАНСОВОГО ЛИЗИНГА

	2005	2010	2011	2012	2013	2014
	<b>Миллиардов рублей</b>					
<b>Общая стоимость договоров финансового лизинга</b>	<b>129,7</b>	<b>458,1</b>	<b>749,5</b>	<b>778,0</b>	<b>893,0</b>	<b>1028,3</b>
в том числе лизинга:						
зданий (кроме жилых) и сооружений	2,9	11,0	20,6	12,7	10,4	26,9
машин и оборудования	43,6	192,3	189,9	262,4	253,1	257,9
из них компьютеров и компьютерных сетей	1,7	5,4	1,1	0,9	1,5	7,3
транспортных средств	82,8	254,7	536,3	499,8	627,8	741,4
из них:						
автомобилей (включая автобусы и троллейбусы)	20,6	99,9	131,2	178,6	252,8	299,3
судов	0,7	0,5	12,9	10,7	18,8	10,8
железнодорожных транспортных средств	6,9	129,3	327,8	293,4	220,5	348,9
аппаратов летательных воздушных	42,3	21,5	54,2	16,7	133,9	75,0
рабочего, продуктивного и племенного стада	0,4	0,1	2,7	3,1	1,7	2,1
	<b>В процентах к итогу</b>					
<b>Общая стоимость договоров финансового лизинга</b>	<b>100</b>	<b>100</b>	<b>100</b>	<b>100</b>	<b>100</b>	<b>100</b>
в том числе лизинга:						
зданий (кроме жилых) и сооружений	2,3	2,4	2,7	1,6	1,2	2,6
машин и оборудования	33,6	42,0	25,3	33,7	28,3	25,1
из них компьютеров и компьютерных сетей	1,3	1,2	0,1	0,1	0,2	0,7
транспортных средств	63,8	55,6	71,6	64,2	70,3	72,1
из них:						
автомобилей (включая автобусы и троллейбусы)	15,9	21,8	17,5	23,0	28,3	29,1



2. ИНВЕСТИЦИИ В НЕФИНАНСОВЫЕ АКТИВЫ, ИНВЕСТИЦИИ В ОСНОВНОЙ КАПИТАЛ

Продолжение табл. 2.20

	2005	2010	2011	2012	2013	2014
судов	0,5	0,1	1,7	1,4	2,1	1,0
железнодорожных транспортных средств	5,3	28,2	43,7	37,7	24,7	33,9
аппаратов летательных воздушных	32,6	4,7	7,2	2,1	15,0	7,3
рабочего, продуктивного и племенного стада	0,3	0,03	0,4	0,5	0,2	0,2

**2.21. РАСПРЕДЕЛЕНИЕ ЗАКЛЮЧЕННЫХ ДОГОВОРОВ ФИНАНСОВОГО ЛИЗИНГА ПО ТИПАМ ЛИЗИНГОВЫХ КОМПАНИЙ**

Годы	Всего, млрд. руб.	в том числе			
		организации, не относящиеся к субъектам малого и среднего предпринимательства	средние организации	малые предприятия (без микропредприятий)	микропредприятия
2010	458,1	289,9	13,1	144,0	11,1
2011	749,5	648,4	35,8	45,9	19,4
2012	778,0	710,9	16,0	30,9	20,2
2013	893,0	806,2	23,8	38,1	24,9
2014	1028,3	937,4	23,0	32,2	35,7

**2.22. СРЕДНИЙ СРОК ДЕЙСТВИЯ ДОГОВОРОВ ФИНАНСОВОГО ЛИЗИНГА (лет)**

	Всего	в том числе		
		организациями, не относящимися к субъектам малого и среднего предпринимательства	средними организациями	малыми предприятиями (без микропредприятий)
Договора, заключенные:				
в 2010 г.	4,4	5,0	4,3	3,2
в 2011 г.	4,4	4,5	5,6	3,1
в 2012 г.	3,8	3,8	3,0	3,0
в 2013 г.	3,9	3,9	3,3	3,2
в 2014 г.	4,7	4,8	3,6	2,8



### 2.23. РАСПРЕДЕЛЕНИЕ ДОГОВОРОВ ФИНАНСОВОГО ЛИЗИНГА ПО ПРОДОЛЖИТЕЛЬНОСТИ ДЕЙСТВИЯ

(в процентах от общей стоимости заключенных договоров)

	Не более 1 года	Свыше 1 до 3 лет	Свыше 3 до 6 лет	Свыше 6 лет
<b>Договора, заключенные: в 2005 г.</b>				
<b>Всего</b>	<b>2,1</b>	<b>37,5</b>	<b>25,2</b>	<b>35,2</b>
в том числе:				
организациями не относящимися к субъектам малого предпринимательства	1,0	29,7	22,9	46,4
субъектами малого предпринимательства	5,0	56,3	30,8	7,9
<b>в 2010 г.</b>				
<b>Всего</b>	<b>0,9</b>	<b>28,9</b>	<b>49,2</b>	<b>21,0</b>
в том числе:				
организациями не относящимися к субъектам малого и среднего предпринимательства	1,3	17,3	49,9	31,4
средними организациями	-	30,4	52,3	17,3
малыми предприятиями (без микропредприятий)	-	52,2	47,3	0,4
<b>в 2011 г.</b>				
<b>Всего</b>	<b>9,9</b>	<b>23,7</b>	<b>35,2</b>	<b>31,2</b>
в том числе:				
организациями не относящимися к субъектам малого и среднего предпринимательства	11,0	21,5	35,7	31,8
средними организациями	0,7	23,0	19,7	56,6
малыми предприятиями (без микропредприятий)	2,7	55,0	39,1	3,2
<b>в 2012 г.</b>				
<b>Всего</b>	<b>12,5</b>	<b>28,2</b>	<b>42,7</b>	<b>16,6</b>
в том числе:				
организациями не относящимися к субъектам малого и среднего предпринимательства	13,2	25,9	43,5	17,4
средними организациями	-	66,0	29,4	4,6
малыми предприятиями (без микропредприятий)	2,5	61,5	32,5	3,5
<b>в 2013 г.</b>				
<b>Всего</b>	<b>10,9</b>	<b>30,8</b>	<b>39,4</b>	<b>18,9</b>
в том числе:				
организациями не относящимися к субъектам малого и среднего предпринимательства	11,7	29,0	39,3	20,0
средними организациями	-	52,6	43,6	3,8
малыми предприятиями (без микропредприятий)	1,1	54,8	40,0	4,1
<b>в 2014 г.</b>				
<b>Всего</b>	<b>10,0</b>	<b>25,4</b>	<b>24,6</b>	<b>40,0</b>
в том числе:				
организациями не относящимися к субъектам малого и среднего предпринимательства	10,4	23,9	23,4	42,3
средними организациями	5,9	27,1	67,0	-
малыми предприятиями (без микропредприятий)	0,8	68,2	28,4	2,6



**2.24. СТРУКТУРА ДОГОВОРОВ ФИНАНСОВОГО ЛИЗИНГА  
МАШИН И ОБОРУДОВАНИЯ ПО ВИДАМ  
ЭКОНОМИЧЕСКОЙ ДЕЯТЕЛЬНОСТИ  
ОСНОВНЫХ ЕГО ПОТРЕБИТЕЛЕЙ**  
(в процентах к итогу)

	2005	2010	2011	2012	2013	2014
<b>Лизингополучатели по видам экономической деятельности</b>	<b>100</b>	<b>100</b>	<b>100</b>	<b>100</b>	<b>100</b>	<b>100</b>
в том числе:						
сельское хозяйство, охота и лесное хозяйство	14,6	3,5	11,2	14,5	9,3	12,0
добыча полезных ископаемых	7,6	13,8	19,8	13,2	12,7	12,8
обрабатывающие производства	33,3	25,8	21,8	24,7	23,8	25,7
производство и распределение электроэнергии, газа и воды	8,9	8,3	3,2	14,9	3,6	5,7
строительство	16,2	37,1	23,4	18,6	28,3	23,2
оптовая и розничная торговля	6,0	2,5	4,7	4,2	5,4	4,7
транспорт и связь	7,0	2,8	3,7	3,2	3,9	4,3
здравоохранение	0,6	0,1	0,1	1,3	0,5	0,5
другие виды деятельности	5,8	6,1	12,1	5,4	12,5	11,1

**2.25. ЧИСЛО ОРГАНИЗАЦИЙ, ОСУЩЕСТВЛЯЮЩИХ ДЕЯТЕЛЬНОСТЬ  
В СФЕРЕ ФИНАНСОВОГО ЛИЗИНГА**

Годы	Всего	в том числе			
		организации, не относящиеся к субъектам малого и среднего предпринимательства	средние организации	малые предприятия (без микропредприятий)	микропредприятия
2010	861	279	24	187	371
2011	858	290	35	162	371
2012	840	274	25	146	395
2013	875	291	25	165	394
2014	757	280	28	164	283

**2.26. СРЕДНИЙ СРОК РАБОТЫ ОРГАНИЗАЦИЙ  
НА РЫНКЕ ЛИЗИНГОВЫХ УСЛУГ в 2014 г.**  
(лет)

	Всего	в том числе		
		организации, не относящиеся к субъектам малого и среднего предпринимательства	средние организации	малые предприятия (без микропредприятий)
Организации, осуществлявшие деятельность в сфере финансового лизинга	7,4	7,4	7,5	7,4



### 2.27. РАСПРЕДЕЛЕНИЕ ОРГАНИЗАЦИЙ, ОСУЩЕСТВЛЯВШИХ ДЕЯТЕЛЬНОСТЬ В СФЕРЕ ФИНАНСОВОГО ЛИЗИНГА, ПО ПРОДОЛЖИТЕЛЬНОСТИ РАБОТЫ НА РЫНКЕ ЛИЗИНГОВЫХ УСЛУГ в 2014 г.

(в процентах от общего числа организаций)

	Не более 1 года	Свыше 1 до 3 лет	Свыше 3 до 6 лет	Свыше 6 лет
<b>Всего</b>	<b>0,9</b>	<b>0,6</b>	<b>1,5</b>	<b>97,0</b>
в том числе:				
организации, не относящиеся к субъектам малого и среднего предпринимательства	1,0	0,6	1,5	96,9
средние организации	-	-	0,2	99,8
малые предприятия (без микропредприятий)	-	0,9	3,1	96,0

### 2.28. ФАКТОРЫ, ОТРИЦАТЕЛЬНО ВЛИЯЮЩИЕ НА ДЕЯТЕЛЬНОСТЬ ОРГАНИЗАЦИЙ В СФЕРЕ ФИНАНСОВОГО ЛИЗИНГА

(в процентах от общего числа организаций)

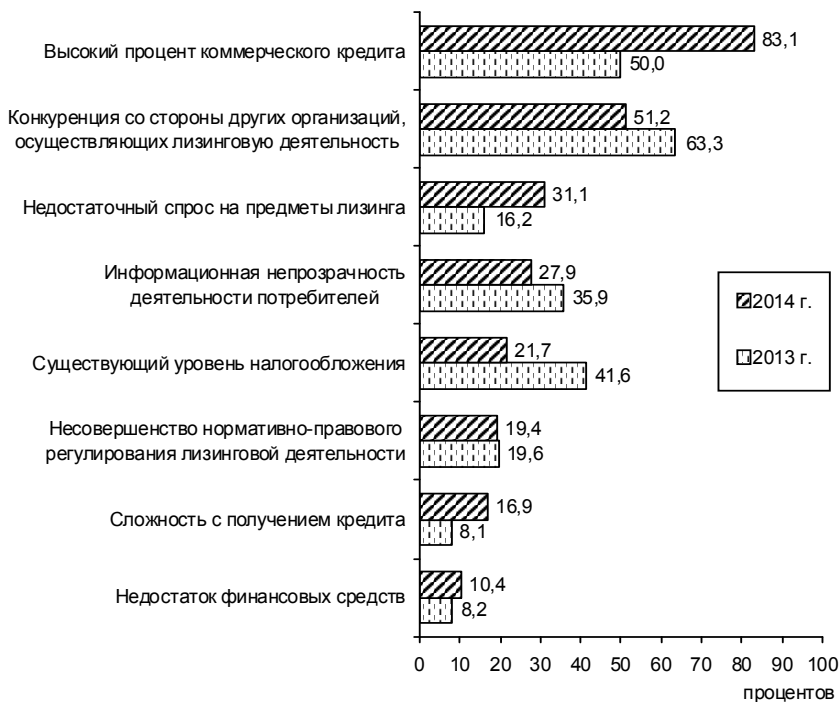

## РАЗВИТИЕ ВТОРИЧНОГО РЫНКА ОСНОВНОГО КАПИТАЛА

**2.29. ЗАТРАТЫ НА ПРИОБРЕТЕНИЕ ОСНОВНЫХ СРЕДСТВ,  
БЫВШИХ В УПОТРЕБЛЕНИИ У ДРУГИХ ЮРИДИЧЕСКИХ И ФИЗИЧЕСКИХ ЛИЦ,  
И ОБЪЕКТОВ НЕЗАВЕРШЕННОГО СТРОИТЕЛЬСТВА<sup>1)</sup>**  
(в фактически действовавших ценах; миллиардов рублей)

	2005	2010	2011	2012	2013	2014 <sup>2)</sup>
<b>Всего</b>	<b>149,0</b>	<b>388,3</b>	<b>592,9</b>	<b>463,6</b>	<b>372,6</b>	<b>431,7</b>
в том числе:						
основных средств	135,0	349,8	530,6	397,5	372,6	431,7
из них:						
зданий и сооружений	71,4	232,3	319,8	226,4	241,2	274,9
машин, оборудования, транспортных средств	57,8	113,8	206,6	154,9	123,9	151,2
объектов незавершенного строительства	14,0	38,5	62,3	66,1	...	...

<sup>1)</sup> Без субъектов малого предпринимательства и объема инвестиций, не наблюдаемых прямыми статистическими методами.

<sup>2)</sup> Включая объекты не завершенные строительством и квартиры в объектах жилого фонда, зачисленные на баланс организации и учитываемые на счетах учета основных средств.

**2.30. ПРОДАЖА ОСНОВНЫХ СРЕДСТВ, БЫВШИХ В УПОТРЕБЛЕНИИ  
У ОРГАНИЗАЦИЙ, И ОБЪЕКТОВ НЕЗАВЕРШЕННОГО СТРОИТЕЛЬСТВА<sup>1)</sup>**  
(в фактически действовавших ценах; миллиардов рублей)

	2005	2010	2011	2012	2013	2014 <sup>2)</sup>
<b>Всего</b>	<b>113,4</b>	<b>209,2</b>	<b>276,0</b>	<b>343,7</b>	<b>305,1</b>	<b>409,9</b>
в том числе:						
основных средств	103,4	197,8	253,9	318,8	305,1	409,9
из них:						
зданий и сооружений	41,7	77,7	102,2	149,8	127,0	159,2
машин, оборудования, транспортных средств	57,0	116,0	145,0	164,0	171,0	227,2
объектов незавершенного строительства	10,0	11,4	22,1	24,9	...	...

<sup>1)</sup> Без субъектов малого предпринимательства и объема инвестиций, не наблюдаемых прямыми статистическими методами.

<sup>2)</sup> Включая объекты не завершенные строительством и квартиры, числившиеся на балансе организации.

## РЕЗУЛЬТАТЫ ВЫБОРОЧНЫХ ОБСЛЕДОВАНИЙ ИНВЕСТИЦИОННОЙ АКТИВНОСТИ ОРГАНИЗАЦИЙ

Данные приведены по материалам выборочных обследований инвестиционной активности организаций, осуществляющих деятельность по добыче полезных ископаемых, в обрабатывающих производствах, производстве и распределении электроэнергии, газа и воды. В 2014 г. обследование проводилось по состоянию на 10 октября, в нем приняли участие 10,2 тыс. организаций в 80 субъектах Российской Федерации (без учета данных по Крымскому федеральному округу). В рамках обследования проводилось взвешивание ответов респондентов по числу занятых и распространение итогов на всю совокупность единиц статистического наблюдения.

### 2.31. РАСПРЕДЕЛЕНИЕ ОРГАНИЗАЦИЙ ПО ОЦЕНКЕ ЦЕЛЕЙ ИНВЕСТИРОВАНИЯ В ОСНОВНОЙ КАПИТАЛ

(в процентах от общего числа организаций)

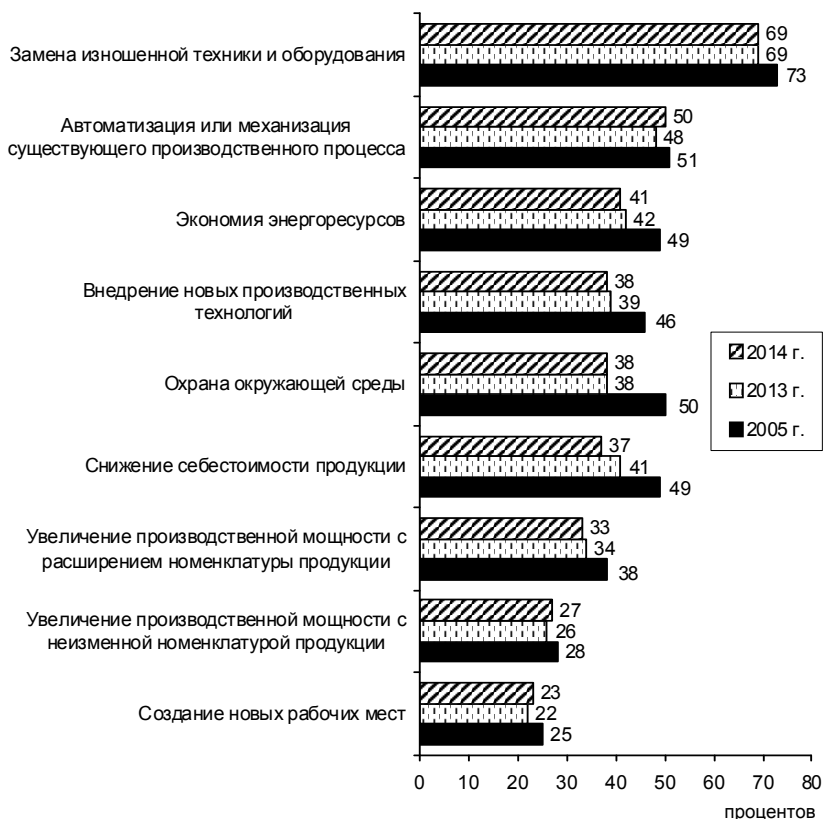

### 2.32. РАСПРЕДЕЛЕНИЕ ОРГАНИЗАЦИЙ ОТДЕЛЬНЫХ ВИДОВ ЭКОНОМИЧЕСКОЙ ДЕЯТЕЛЬНОСТИ ПО ОЦЕНКЕ ИСПОЛЬЗОВАНИЯ ИНВЕСТИЦИЙ В ОСНОВНОЙ КАПИТАЛ в 2014 г.

(удельный вес организаций, в которых осуществлялись инвестиции в основной капитал, в общем числе организаций по виду деятельности)

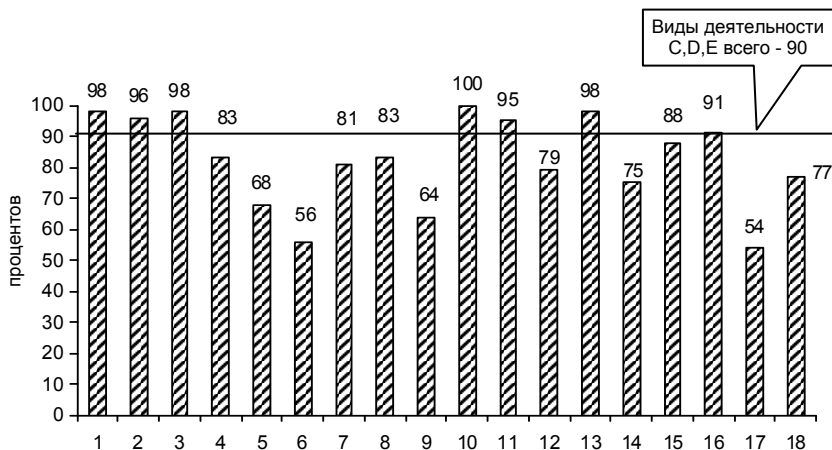

- 1 - Добыча каменного угля, бурого угля и торфа
- 2 - Добыча сырой нефти и природного газа; предоставление услуг в этих областях
- 3 - Добыча металлических руд
- 4 - Добыча урановой и ториевой руд и прочих полезных ископаемых
- 5 - Производство пищевых продуктов, включая напитки, и табака
- 6 - Текстильное и швейное производство; производство кожи, изделий из кожи и производство обуви
- 7 - Обработка древесины и производство изделий из дерева и пробки, кроме мебели
- 8 - Производство целлюлозы, древесной массы, бумаги, картона и изделий из них
- 9 - Издательская и полиграфическая деятельность, тиражирование записанных носителей информации
- 10 - Производство кокса и нефтепродуктов
- 11 - Химическое производство
- 12 - Производство резиновых и пластмассовых изделий
- 13 - Metallургическое производство
- 14 - Производство машин и оборудования (без производства оружия и боеприпасов)
- 15 - Производство электрооборудования, электронного и оптического оборудования
- 16 - Производство транспортных средств и оборудования
- 17 - Другие обрабатывающие производства
- 18 - Производство и распределение электроэнергии, газа и воды

### 2.33. РАСПРЕДЕЛЕНИЕ ОРГАНИЗАЦИЙ ПО ОЦЕНКЕ ФАКТОРОВ, ОГРАНИЧИВАЮЩИХ ИНВЕСТИЦИОННУЮ ДЕЯТЕЛЬНОСТЬ

(в процентах от общего числа организаций)

	2005	2010	2011	2012	2013	2014
<b>Факторы, ограничивающие инвестиционную деятельность</b>						
Недостаточный спрос на продукцию	21	19	19	19	21	23
Недостаток собственных финансовых средств	65	67	60	64	59	60
Высокий процент коммерческого кредита	31	31	25	25	27	29
Сложный механизм получения кредитов для реализации инвестиционных проектов	17	15	14	13	14	16
Инвестиционные риски	25	23	27	27	27	30
Неудовлетворительное состояние технической базы	9	5	6	7	8	7
Низкая прибыльность инвестиций в основной капитал	14	11	11	10	13	13
Неопределенность экономической ситуации в стране	18	32	31	26	26	34
Несовершенная нормативно-правовая база, регулирующая инвестиционные процессы	17	10	10	11	9	11

### 2.34. РАСПРЕДЕЛЕНИЕ ОРГАНИЗАЦИЙ ПО ОЦЕНКЕ ВОЗРАСТА ОСНОВНЫХ СРЕДСТВ в 2014 г.

(в процентах от общего числа организаций)

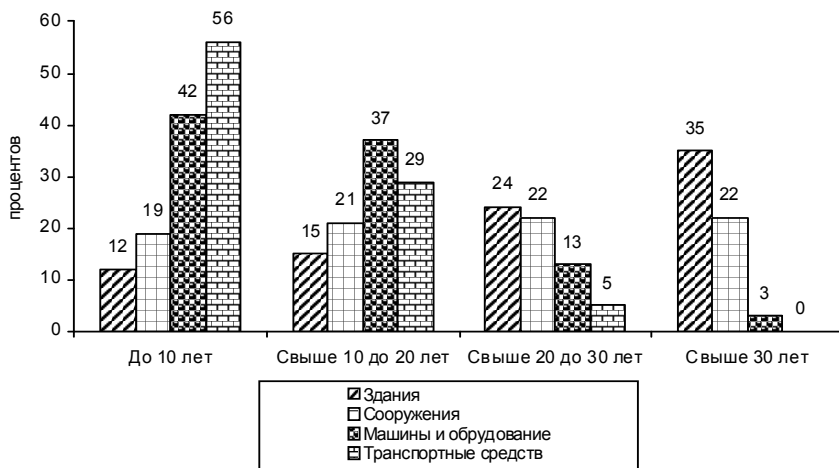

К концу 2014 г. средний возраст зданий составил 25 лет, сооружений – 19 лет, машин и оборудования – 12 лет, транспортных средств – 9 лет.



### 2.35. РАСПРЕДЕЛЕНИЕ ОРГАНИЗАЦИЙ ПО ОЦЕНКЕ ПРИЧИН ВЫБЫТИЯ ОСНОВНЫХ СРЕДСТВ

(в процентах от общего числа организаций)

	Ликвидировано (списано) по причинам			Продано на вторичном рынке	Отсутствие выбытия
	физической изношенности	экономической неэффективности эксплуатации	стихийных бедствий, катастроф и военных действий		
Машины, оборудование, транспортные средства					
2005	77	17	3	31	17
2010	68	10	-	42	23
2011	68	9	1	44	20
2012	69	11	1	45	20
2013	67	11	-	44	20
2014	63	10	1	42	23
Здания и сооружения					
2011	32	6	1	18	49
2012	32	6	-	18	49
2013	31	8	1	16	47
2014	30	8	1	15	47

### 2.36. РАСПРЕДЕЛЕНИЕ ОРГАНИЗАЦИЙ ПО ОЦЕНКЕ СОСТАВА ВВЕДЕННЫХ В ДЕЙСТВИЕ И ПРИОБРЕТЕННЫХ ОСНОВНЫХ СРЕДСТВ

(в процентах от общего числа организаций)

	Новые основные средства		Основные средства, бывшие в употреблении у других организаций		Основные средства, приобретенные на условиях финансового лизинга	Реконструкция и модернизация основных средств	Отсутствие ввода в действие новых основных средств
	отечественного производства	импортные	отечественного производства	импортные			
Машины, оборудование, транспортные средства							
2005	87	65	22	6	22	69	7
2010	88	35	22	7	15	50	10
2011	89	39	22	7	14	54	8
2012	89	45	24	7	17	54	9
2013	87	46	19	8	22	52	10
2014	88	40	20	6	19	48	10
Здания и сооружения							
2011	47	-	8	-	1	36	46
2012	47	-	10	-	-	38	46
2013	49	-	7	-	2	38	45
2014	50	-	10	-	2	39	45

### 2.37. РАСПРЕДЕЛЕНИЕ ОРГАНИЗАЦИЙ ПО ВИДАМ ВВЕДЕННЫХ В ДЕЙСТВИЕ И ПРИОБРЕТЕННЫХ ОСНОВНЫХ СРЕДСТВ в 2014 г.

(в процентах от общего числа организаций по виду экономической деятельности)

	Здания	Соору- жения	Машины и оборудование		Транс- портные средст- ва	Электрон- но-вычис- лительная техника и средства механиза- ции и авт- оматиза- ции инже- нерного и управлен- ческого труда	Средст- ва связи и комму- никации	Другие
			комп- лексы и тех- нологи- ческие линии	отдель- ные уста- новки				
<b>Добыча полезных ископаемых, обрабатывающие производства, производство и распределение электроэнергии, газа и воды</b>	<b>35</b>	<b>49</b>	<b>61</b>	<b>56</b>	<b>62</b>	<b>58</b>	<b>39</b>	<b>30</b>
Добыча каменного угля, бурого угля и торфа	55	75	72	71	82	72	61	65
Добыча сырой нефти и природного газа; предоставление услуг в этих областях	25	54	69	62	49	72	40	33
Добыча металлических руд	62	74	60	65	82	77	67	42
Добыча урановой и ториевой руд и прочих полезных ископаемых	29	43	40	45	62	34	22	16
Производство пищевых продуктов, включая напитки, и табака	18	20	45	34	38	24	12	11
Текстильное и швейное производство; производство кожи, изделий из кожи и производство обуви	7	5	27	25	14	22	6	8
Обработка древесины и производство изделий из дерева и пробки, кроме мебели	20	29	48	39	52	40	14	17
Производство целлюлозы, древесной массы, бумаги, картона и изделий из них	14	15	54	48	43	39	16	24
Издательская и полиграфическая деятельность, тиражирование записанных носителей информации	4	29	49	49	42	13	4	11
Производство кокса и нефтепродуктов	56	85	60	55	85	85	76	53
Химическое производство	28	49	59	58	63	64	41	34
Производство резиновых и пластмассовых изделий	18	19	40	49	34	34	14	11
Металлургическое производство	51	69	85	81	78	74	61	41
Производство машин и оборудования (без производства оружия и боеприпасов)	15	21	36	41	39	37	11	16
Производство электрооборудования, электронного и оптического оборудования	26	22	55	56	46	47	24	21
Производство транспортных средств и оборудования	36	46	66	54	65	65	31	25
Другие обрабатывающие производства	8	10	27	25	22	19	6	8
Производство и распределение электроэнергии, газа и воды	22	39	42	38	46	41	24	21



**МЕТОДОЛОГИЧЕСКИЕ ПОЯСНЕНИЯ**

**Табл. 2.1. Инвестиции в нефинансовые активы** включают в себя следующие элементы: инвестиции в основной капитал, инвестиции в произведенные нефинансовые активы.

**Инвестиции в произведенные нефинансовые активы** - затраты на приобретение юридическими лицами в собственность земельных участков, объектов природопользования, контрактов, договоров аренды, лицензий (включая права пользования природными объектами), деловой репутации ("гудвилла") и деловых связей (маркетинговых активов). Затраты на приобретение земельных участков и объектов природопользования отражаются на основе документов, выданных государственными органами по земельным ресурсам и землеустройству согласно оплаченным или принятым к оплате счетам.

**Табл. 2.2.-2.18. Инвестиции в основной капитал** - представляют собой совокупность затрат, направленных на строительство, реконструкцию (включая расширение и модернизацию) объектов, которые приводят к увеличению их первоначальной стоимости, приобретение машин, оборудования, транспортных средств, производственного и хозяйственного инвентаря, на формирование рабочего, продуктивного и племенного стада, насаждение и выращивание многолетних культур, инвестиции в объекты интеллектуальной собственности: произведения науки, литературы и искусства; программное обеспечение и базы данных для ЭВМ, изобретения, полезные модели, промышленные образцы, селекционные достижения, произведенные нематериальные поисковые затраты, затраты на научно-исследовательские, опытно-конструкторские и технологические работы и т.д.

Инвестиции в основной капитал приведены без затрат на приобретение основных средств, бывших в употреблении у других юридических и физических лиц, и объектов незавершенного строительства. Начиная с 2001 г. инвестиции в основной капитал учитываются без налога на добавленную стоимость.

Индексы физического объема инвестиций в основной капитал рассчитаны в сопоставимых ценах. В качестве сопоставимых приняты средние годовые цены предыдущего года.

Распределение инвестиций в основной капитал по видам экономической деятельности осуществляется в соответствии с классификатором ОКВЭД, исходя из назначения основных средств, т.е. той сферы деятельности, в которой они будут функционировать.

**Табл. 2.3. Инвестиции в здания (кроме жилых) и сооружения** - расходы на строительство зданий и сооружений, которые складываются из выполненных строительных работ и приходящихся на них прочих капитальных затрат. При этом в затраты на строительство зданий включаются затраты на коммуникации внутри здания, необходимые для его эксплуатации.

**Инвестиции в жилища** - расходы на строительство жилых зданий, т.е. зданий, предназначенных для невременного проживания людей: жилые дома, входящие в жилищный фонд (общего назначения, общежития, спальные корпуса школ-интернатов, учреждений для детей-сирот и детей, оставшихся без попечения родителей, приютов для престарелых и инвалидов), жилые здания (помещения), не входящие в жилой фонд.

**Инвестиции в машины, оборудование, транспортные средства** - это затраты на приобретение машин, оборудования, транспортных средств, производственного и хозяйственного инвентаря, а также затраты на монтаж оборудования на месте его постоянной эксплуатации, проверку и испытание качества монтажа.

**Объекты интеллектуальной собственности** являются результатом производства, преимущественно в форме интеллектуальной деятельности, т.е. это



результаты исследований, разработок или инноваций, которые могут продаваться, приносить доход своим разработчикам и пользователям. Их использование ограничено посредством юридической, правовой защиты (патентное, авторское право, смежные права) или другой защиты (организационная и техническая защита: например, применение режима коммерческой тайны к результатам, полученным в ходе выполнения НИОКР, с целью предотвращения их использования другими лицами без разрешения организации).

Инвестиции в объекты интеллектуальной собственности включают:

затраты на создание и приобретение компьютерного программного обеспечения как для компьютерных систем (включая программные продукты, на которые организации не имеют исключительных прав, а также плату за установку программных средств), так и для прикладного программного обеспечения, и баз данных, к которым относятся организованная в соответствии с определенными правилами совокупность файлов данных, поддерживаемая в памяти компьютера, характеризующая актуальное состояние некоторой предметной области и используемая для удовлетворения информационных потребностей пользователей;

затраты на создание и приобретение оригиналов фильмов, произведений живописи, скульптуры, графики, дизайна, графических рассказов, комиксов и других произведений изобразительного искусства, оригиналы авторских рукописей (автографов) литературных и музыкальных произведений, собственноручно написанных автором либо напечатанных с помощью технических устройств и подписанных им, а также копии (повторы) произведений изобразительного искусства, которые были сделаны самим автором или под его руководством, подписаны или иным способом отмечены автором;

затраты на научно-исследовательские, опытно-конструкторские и технологические работы, выполняемые коммерческими организациями (за исключением кредитных), собственными силами, или являющимися по договору заказчиками указанных работ, по которым получены результаты, подлежащие правовой охране, но не оформленные в установленном порядке, или по которым получены результаты, не подлежащие правовой охране в соответствии с нормами действующего законодательства. Признание расходов по научно-исследовательским, опытно-конструкторским и технологическим работам в качестве вложений во внеоборотные активы устанавливается Положением по бухгалтерскому учету «Учет расходов на научно-исследовательские, опытно-конструкторские и технологические работы» ПБУ 17/02, утвержденным приказом Минфина России от 19.11.2002 № 115н (зарегистрирован Минюстом России 11.12.2002 № 4022);

затраты на создание и приобретение изобретений, полезных моделей и промышленных образцов;

затраты на разведочное бурение для отбора проб грунта при производстве строительных работ, разведочное бурение при проведении геофизических, геологических и аналогичных исследований, бурение геологоразведочных скважин на нефть, газ и твердые полезные ископаемые (включая рассыпные месторождения), в том числе в шельфовой зоне морей и океанов; расходы на право выполнения работ по поиску, оценке месторождений полезных ископаемых и (или) разведке полезных ископаемых; получение информации о результатах топографических, геологических и геофизических исследований, результатов разведочного бурения, результатов отбора образцов, иной геологической информации о недрах; оценку коммерческой целесообразности проектов.

**Табл. 2.5, 2.6.** Инвестиции в **реконструкцию** – затраты на переустройство существующих объектов основных средств, связанное с совершенствованием производства и повышением его технико-экономических показателей и осуществляемое по проекту реконструкции основных средств в целях увеличения



производственных мощностей, улучшения качества и изменения номенклатуры продукции.

Инвестиции в **модернизацию** – затраты, связанные с работами, вызванными изменением технологического или служебного назначения оборудования, здания, сооружения или иного объекта основных средств, повышенными нагрузками и (или) другими новыми качествами.

**Табл. 2.20-2.28. Лизинговая деятельность** – вид инвестиционной деятельности по приобретению имущества и передаче его в лизинг.

**Финансовый лизинг** – совокупность экономических и правовых отношений, возникающих в связи с реализацией договора лизинга, в том числе приобретением предмета лизинга.

**Договор финансового лизинга** – договор, в соответствии с которым арендодатель (лизингодатель) обязуется приобрести в собственность указанное арендатором (лизингополучателем) имущество у определенного им продавца и предоставить лизингополучателю это имущество за плату во временное владение и пользование. Договором лизинга может быть предусмотрено, что выбор продавца и приобретаемого имущества осуществляется лизингодателем.

**Общая стоимость договоров финансового лизинга** представляет собой общую сумму всех инвестиционных затрат лизингодателя, связанных с приобретением и использованием предмета финансового лизинга.

### 3. ФИНАНСОВЫЕ ВЛОЖЕНИЯ ОРГАНИЗАЦИЙ

В разделе приведены сведения об объеме, динамике и структуре финансовых вложений организаций, не относящихся к субъектам малого предпринимательства.

#### 3.1. ФИНАНСОВЫЕ ВЛОЖЕНИЯ ОРГАНИЗАЦИЙ (в фактически действовавших ценах)

Годы	Всего, млрд. руб.	в том числе		Всего, в процентах к итогу	в том числе	
		долгосрочные	краткосрочные		долгосроч- ные	краткосроч- ные
2000	1245,0	283,6	961,4	100	22,8	77,2
2001	2429,8	470,2	1959,6	100	19,4	80,6
2002	2091,3	425,7	1665,6	100	20,4	79,6
2003	3390,5	978,2	2412,3	100	28,8	71,2
2004	4867,6	853,5	4014,1	100	17,5	82,5
2005	9209,2	1848,9	7360,3	100	20,1	79,9
2008	26402,4	4545,4	21857,0	100	17,2	82,8
2009	22745,0	4863,4	17881,6	100	21,4	78,6
2010	41274,8	4897,3	36377,5	100	11,9	88,1
2011	66634,0	7163,4	59470,6	100	10,8	89,2
2012	67724,8	7013,0	60711,8	100	10,4	89,6
2013	72888,5	9446,9	63441,6	100	13,0	87,0
2014 <sup>1)</sup>	78604,4	9805,4	68799,0	100	12,5	87,5
Накоплено <sup>1)</sup> (на конец 2014 г.)	39770,8	30582,3	9188,5	100	76,9	23,1

<sup>1)</sup> Без учета данных по Крымскому федеральному округу.

#### 3.2. СТРУКТУРА ДОЛГОСРОЧНЫХ И КРАТКОСРОЧНЫХ ФИНАНСОВЫХ ВЛОЖЕНИЙ в 2014 г. <sup>1)</sup>

	Долгосрочные		Краткосрочные		Накоплено (на конец 2014 г.), млрд. руб.
	млрд. руб.	в процентах к итогу	млрд. руб.	в процентах к итогу	
<b>Финансовые вложения – всего</b>	<b>9805,4</b>	<b>100</b>	<b>68799,0</b>	<b>100</b>	<b>39770,8</b>
в том числе:					
в паи, акции и другие формы участия в капитале	3292,0	33,6	7468,4	10,9	20979,9
в долговые ценные бумаги и депо- зитные сертификаты	1229,3	12,5	9381,8	13,6	1674,3
предоставленные займы	4525,0	46,1	10024,3	14,6	11610,4
банковские вклады	407,4	4,2	33189,6	48,2	4142,6
прочие финансовые вложения	351,7	3,6	8734,9	12,7	1363,6

<sup>1)</sup> Без учета данных по Крымскому федеральному округу.



### 3.3. СТРУКТУРА ФИНАНСОВЫХ ВЛОЖЕНИЙ в 2014 г.<sup>1)</sup> (в процентах к итогу)

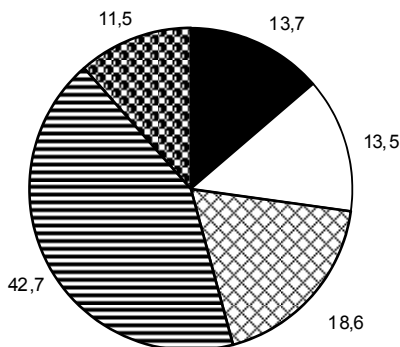

- Паи, акции и другие формы участия в капитале
- Долговые ценные бумаги и депозитные сертификаты
- ▨ Предоставленные займы
- ▧ Банковские вклады
- ▩ Прочие финансовые вложения

<sup>1)</sup> Без учета данных по Крымскому федеральному округу.

### 3.4. ФИНАНСОВЫЕ ВЛОЖЕНИЯ ОРГАНИЗАЦИЙ ПО ВИДАМ ЭКОНОМИЧЕСКОЙ ДЕЯТЕЛЬНОСТИ (в фактически действовавших ценах)

	Финансовые вложения – всего, млрд. руб.	в том числе		Удельный вес долгосрочных вложений в объеме финансовых вложений, процентов
		долгосрочные	краткосрочные	
		<b>2005 г.</b>		
<b>Финансовые вложения – всего</b>	<b>9209,2</b>	<b>1848,9</b>	<b>7360,3</b>	<b>20,1</b>
в том числе:				
сельское хозяйство, охота и лесное хозяйство	23,8	7,1	16,7	29,9
из него сельское хозяйство, охота и предоставление услуг в этих областях	22,1	6,9	15,2	31,4
рыболовство, рыбоводство	2,0	0,6	1,4	31,4

## 3. ФИНАНСОВЫЕ ВЛОЖЕНИЯ ОРГАНИЗАЦИЙ

Продолжение табл. 3.4

	Финансовые вложения – всего, млрд. руб.	в том числе		Удельный вес долгосрочных вложений в объеме финансовых вложений, процентов
		долгосрочные	краткосрочные	
добыча полезных ископаемых	526,0	157,9	368,1	30,0
в том числе:				
добыча топливно-энергетических полезных ископаемых	325,0	89,7	235,3	27,6
добыча полезных ископаемых, кроме топливно-энергетических	201,0	68,2	132,8	33,9
обрабатывающие производства	6478,5	733,8	5744,7	11,3
из них:				
производство пищевых продуктов, включая напитки, и табака	115,6	17,4	98,2	15,0
текстильное и швейное производство	8,6	1,3	7,3	15,6
производство кожи, изделий из кожи и производство обуви	0,3	0,0	0,3	2,8
обработка древесины и производство изделий из дерева	4,4	1,4	3,0	31,3
целлюлозно-бумажное производство; издательская и полиграфическая деятельность	55,4	8,2	47,2	14,7
производство кокса, нефтепродуктов	2501,2	469,1	2032,1	18,8
химическое производство	72,9	17,1	55,8	23,5
производство резиновых и пластмассовых изделий	7,3	0,6	6,7	7,4
производство прочих неметаллических минеральных продуктов	31,2	4,9	26,3	15,7
металлургическое производство и производство готовых металлических изделий	3165,1	155,4	3009,7	4,9
производство машин и оборудования <sup>1)</sup>	54,2	8,5	45,7	15,6



## 3. ФИНАНСОВЫЕ ВЛОЖЕНИЯ ОРГАНИЗАЦИЙ

Продолжение табл. 3.4

	Финансовые вложения – всего, млрд. руб.	в том числе		Удельный вес долгосрочных вложений в объеме финансовых вложений, процентов
		долгосрочные	краткосрочные	
производство электрооборудования, электронного и оптического оборудования	27,5	5,5	22,0	20,1
производство транспортных средств и оборудования	386,9	29,2	357,7	7,5
производство и распределение электроэнергии, газа и воды	321,0	181,6	139,4	56,6
строительство	68,2	7,9	60,3	11,6
оптовая и розничная торговля; ремонт автотранспортных средств, мотоциклов, бытовых изделий и предметов личного пользования	1093,3	532,4	560,9	48,7
в том числе:				
торговля автотранспортными средствами и мотоциклами, их техническое обслуживание и ремонт	48,8	1,4	47,4	2,9
оптовая торговля, включая торговлю через агентов, кроме торговли автотранспортными средствами и мотоциклами	992,0	522,4	469,6	52,7
розничная торговля, кроме торговли автотранспортными средствами и мотоциклами; ремонт бытовых изделий и предметов личного пользования	52,5	8,6	43,9	16,4
гостиницы и рестораны	7,5	1,7	5,8	22,3
транспорт и связь	287,7	75,9	211,8	26,4
в том числе связь	206,9	43,8	163,1	21,2
финансовая деятельность	61,7	24,8	36,9	40,1
операции с недвижимым имуществом, аренда и предоставление услуг	325,5	120,2	205,3	36,9
государственное управление и обеспечение военной безопасности; социальное страхование	1,8	1,2	0,6	68,1
образование	1,7	0,1	1,6	3,6
здравоохранение и предоставление социальных услуг	0,9	0,2	0,7	17,6
предоставление прочих коммунальных, социальных и персональных услуг	9,6	3,5	6,1	36,0



## 3. ФИНАНСОВЫЕ ВЛОЖЕНИЯ ОРГАНИЗАЦИЙ

Продолжение табл. 3.4

	Финансовые вложения – всего, млрд. руб.	в том числе		Удельный вес долгосрочных вложений в объеме финансовых вложений, процентов
		долгосрочные	краткосрочные	
<b>2012 г.</b>				
<b>Финансовые вложения – всего</b>	<b>67724,8</b>	<b>7013,0</b>	<b>60711,8</b>	<b>10,4</b>
в том числе:				
сельское хозяйство, охота и лесное хозяйство	193,8	34,1	159,7	17,6
из него сельское хозяйство, охота и предоставление услуг в этих областях	190,8	33,4	157,4	17,4
рыболовство, рыбоводство	13,4	7,1	6,3	53,4
добыча полезных ископаемых	4724,9	930,8	3794,1	19,7
в том числе:				
добыча топливно-энергетических полезных ископаемых	3851,1	592,7	3258,4	15,4
добыча полезных ископаемых, кроме топливно-энергетических	873,8	338,1	535,7	38,7
обрабатывающие производства	10789,3	1724,4	9064,9	16,0
из них:				
производство пищевых продуктов, включая напитки, и табака	1415,7	132,2	1283,5	9,3
текстильное и швейное производство	11,2	3,7	7,5	33,0
производство кожи, изделий из кожи и производство обуви	4,8	0,7	4,1	14,9
обработка древесины и производство изделий из дерева	33,8	8,9	24,9	26,3
целлюлозно-бумажное производство; издательская и полиграфическая деятельность	193,2	15,1	178,1	7,8
производство кокса, нефтепродуктов	3059,9	685,4	2374,5	22,4
химическое производство	2085,6	125,1	1960,5	6,0
производство резиновых и пластмассовых изделий	41,3	5,6	35,7	13,6
производство прочих неметаллических минеральных продуктов	362,2	68,9	293,3	19,0
металлургическое производство и производство готовых металлических изделий	1545,5	556,6	988,9	36,0
производство машин и оборудования <sup>1)</sup>	398,0	32,1	365,9	8,1



## 3. ФИНАНСОВЫЕ ВЛОЖЕНИЯ ОРГАНИЗАЦИЙ

Продолжение табл. 3.4

	Финансовые вложения – всего, млрд. руб.	в том числе		Удельный вес долгосрочных вложений в объеме финансовых вложений, процентов
		долгосрочные	краткосрочные	
производство электрооборудования, электронного и оптического оборудования	606,4	16,4	590,0	2,7
производство транспортных средств и оборудования	836,4	52,6	783,8	6,3
производство и распределение электроэнергии, газа и воды	3650,1	532,3	3117,8	14,6
строительство	749,1	66,0	683,1	8,8
оптовая и розничная торговля; ремонт автотранспортных средств, мотоциклов, бытовых изделий и предметов личного пользования	25091,8	1505,9	23585,9	6,0
в том числе:				
торговля автотранспортными средствами и мотоциклами, их техническое обслуживание и ремонт	1610,5	71,0	1539,5	4,4
оптовая торговля, включая торговлю через агентов, кроме торговли автотранспортными средствами и мотоциклами	22553,3	1221,2	21332,1	5,4
розничная торговля, кроме торговли автотранспортными средствами и мотоциклами; ремонт бытовых изделий и предметов личного пользования	928,0	213,7	714,3	23,0
гостиницы и рестораны	329,1	17,8	311,3	5,4
транспорт и связь	4951,2	1024,3	3926,9	20,7
в том числе связь	1522,5	375,6	1146,9	24,7
финансовая деятельность	12976,3	350,0	12626,3	2,7
операции с недвижимым имуществом, аренда и предоставление услуг	3954,9	750,3	3204,6	19,0
государственное управление и обеспечение военной безопасности; социальное страхование	166,7	62,6	104,1	37,5
образование	6,1	0,3	5,8	4,6
здравоохранение и предоставление социальных услуг	20,1	3,5	16,6	17,5
предоставление прочих коммунальных, социальных и персональных услуг	108,0	3,6	104,4	3,4





## 3. ФИНАНСОВЫЕ ВЛОЖЕНИЯ ОРГАНИЗАЦИЙ

Продолжение табл. 3.4

	Финансовые вложения – всего, млрд. руб.	в том числе		Удельный вес долгосрочных вложений в объеме финансовых вложений, процентов
		долгосрочные	краткосрочные	
<b>2013 г.</b>				
<b>Финансовые вложения – всего</b>	<b>72888,5</b>	<b>9446,9</b>	<b>63441,6</b>	<b>13,0</b>
в том числе:				
сельское хозяйство, охота и лесное хозяйство	222,6	40,6	182,0	18,2
из него сельское хозяйство, охота и предоставление услуг в этих областях	218,3	38,2	180,1	17,5
рыболовство, рыбоводство	16,5	5,1	11,4	31,1
добыча полезных ископаемых	3221,5	896,3	2325,2	27,8
в том числе:				
добыча топливно-энергетических полезных ископаемых	2555,5	661,4	1891,1	25,9
добыча полезных ископаемых, кроме топливно-энергетических	666,0	234,9	431,1	35,3
обрабатывающие производства	14208,8	3540,5	10668,3	24,9
из них:				
производство пищевых продуктов, включая напитки, и табака	1246,1	142,8	1103,3	11,5
текстильное и швейное производство	13,3	4,8	8,5	36,4
производство кожи, изделий из кожи и производство обуви	4,8	1,3	3,5	27,3
обработка древесины и производство изделий из дерева	67,3	5,0	62,3	7,5
целлюлозно-бумажное производство; издательская и полиграфическая деятельность	304,9	6,7	298,2	2,2
производство кокса, нефтепродуктов	7227,5	2386,0	4841,5	33,0
химическое производство	1114,1	324,3	789,8	29,1
производство резиновых и пластмассовых изделий	53,5	4,3	49,2	8,0
производство прочих неметаллических минеральных продуктов	418,2	69,7	348,5	16,7
металлургическое производство и производство готовых металлических изделий	1430,3	445,6	984,7	31,2
производство машин и оборудования <sup>1)</sup>	292,0	26,0	266,0	8,9



## 3. ФИНАНСОВЫЕ ВЛОЖЕНИЯ ОРГАНИЗАЦИЙ

Продолжение табл. 3.4

	Финансовые вложения – всего, млрд. руб.	в том числе		Удельный вес долгосрочных вложений в объеме финансовых вложений, процентов
		долгосрочные	краткосрочные	
производство электрооборудования, электронного и оптического оборудования	494,5	11,0	483,5	2,2
производство транспортных средств и оборудования	1211,4	47,3	1164,1	3,9
производство и распределение электроэнергии, газа и воды	2825,9	242,1	2583,8	8,6
строительство	750,9	88,6	662,3	11,8
оптовая и розничная торговля; ремонт автотранспортных средств, мотоциклов, бытовых изделий и предметов личного пользования	23761,2	1825,0	21936,2	7,7
в том числе:				
торговля автотранспортными средствами и мотоциклами, их техническое обслуживание и ремонт	1285,5	85,2	1200,3	6,6
оптовая торговля, включая торговлю через агентов, кроме торговли автотранспортными средствами и мотоциклами	21785,1	1537,5	20247,6	7,1
розничная торговля, кроме торговли автотранспортными средствами и мотоциклами; ремонт бытовых изделий и предметов личного пользования	690,6	202,3	488,3	29,3
гостиницы и рестораны	98,4	13,8	84,6	14,0
транспорт и связь	3641,2	501,4	3139,8	13,8
в том числе связь	595,4	179,9	415,5	30,2
финансовая деятельность	19983,0	900,5	19082,5	4,5
операции с недвижимым имуществом, аренда и предоставление услуг	3952,0	1307,4	2644,6	33,1
государственное управление и обеспечение военной безопасности; социальное страхование	112,1	73,6	38,5	65,7
образование	7,1	0,8	6,3	10,7
здравоохранение и предоставление социальных услуг	15,8	1,3	14,5	8,1
предоставление прочих коммунальных, социальных и персональных услуг	71,5	9,9	61,6	13,8



## 3. ФИНАНСОВЫЕ ВЛОЖЕНИЯ ОРГАНИЗАЦИЙ

Продолжение табл. 3.4

	Финансовые вложения – всего, млрд. руб.	в том числе		Удельный вес долгосрочных вложений в объеме финансовых вложений, процентов
		долгосрочные	краткосрочные	
<b>2014 г. <sup>2)</sup></b>				
<b>Финансовые вложения – всего</b>	<b>78604,4</b>	<b>9805,4</b>	<b>68799,0</b>	<b>12,5</b>
в том числе:				
сельское хозяйство, охота и лесное хозяйство	374,1	56,4	317,7	15,1
из него сельское хозяйство, охота и предоставление услуг в этих областях	367,5	55,4	312,1	15,1
рыболовство, рыбоводство	28,2	17,2	11,0	61,0
добыча полезных ископаемых	5965,8	1738,0	4227,8	29,1
в том числе:				
добыча топливно-энергетических полезных ископаемых	4826,1	1478,2	3347,9	30,6
добыча полезных ископаемых, кроме топливно-энергетических	1139,7	259,8	879,9	22,8
обрабатывающие производства	14466,4	2559,8	11906,6	17,7
из них:				
производство пищевых продуктов, включая напитки, и табака	1456,5	156,4	1300,1	10,7
текстильное и швейное производство	29,3	13,1	16,2	44,9
производство кожи, изделий из кожи и производство обуви	2,0	0,9	1,1	44,8
обработка древесины и производство изделий из дерева	53,1	9,5	43,6	17,8
целлюлозно-бумажное производство; издательская и полиграфическая деятельность	310,2	13,6	296,6	4,4
производство кокса, нефтепродуктов	6226,4	1819,3	4407,1	29,2
химическое производство	1177,5	117,9	1059,6	10,0
производство резиновых и пластмассовых изделий	121,9	28,8	93,1	23,6
производство прочих неметаллических минеральных продуктов	435,5	61,6	373,9	14,2
металлургическое производство и производство готовых металлических изделий	1970,0	221,1	1748,9	11,2
производство машин и оборудования <sup>1)</sup>	330,1	16,7	313,4	5,1



## 3. ФИНАНСОВЫЕ ВЛОЖЕНИЯ ОРГАНИЗАЦИЙ

Продолжение табл. 3.4

	Финансовые вложения – всего, млрд. руб.	в том числе		Удельный вес долгосрочных вложений в объеме финансовых вложений, процентов
		долгосрочные	краткосрочные	
производство электрооборудования, электронного и оптического оборудования	604,9	18,7	586,2	3,1
производство транспортных средств и оборудования	1398,9	55,9	1343,0	4,0
производство и распределение электроэнергии, газа и воды	3627,1	374,2	3252,9	10,3
строительство	1259,9	93,7	1166,2	7,4
оптовая и розничная торговля; ремонт автотранспортных средств, мотоциклов, бытовых изделий и предметов личного пользования	24395,6	1851,4	22544,2	7,6
в том числе:				
торговля автотранспортными средствами и мотоциклами, их техническое обслуживание и ремонт	2022,1	116,4	1905,7	5,8
оптовая торговля, включая торговлю через агентов, кроме торговли автотранспортными средствами и мотоциклами	21331,2	1466,2	19865,0	6,9
розничная торговля, кроме торговли автотранспортными средствами и мотоциклами; ремонт бытовых изделий и предметов личного пользования	1042,3	268,8	773,5	25,8
гостиницы и рестораны	68,4	11,1	57,3	16,3
транспорт и связь	4382,8	901,4	3481,4	20,6
в том числе связь	703,5	298,8	404,7	42,5
финансовая деятельность	17667,3	741,9	16925,4	4,2
операции с недвижимым имуществом, аренда и предоставление услуг	6120,6	1341,3	4779,3	21,9
государственное управление и обеспечение военной безопасности; социальное страхование	104,8	103,8	1,0	99,0
образование	9,8	0,8	9,0	8,1
здравоохранение и предоставление социальных услуг	32,5	3,7	28,8	11,3
предоставление прочих коммунальных, социальных и персональных услуг	101,1	10,7	90,4	10,6

<sup>1)</sup> Без производства оружия и боеприпасов.

<sup>2)</sup> Без учета данных по Крымскому федеральному округу.



### МЕТОДОЛОГИЧЕСКИЕ ПОЯСНЕНИЯ

**Табл. 3.1-3.4 Финансовые вложения организаций** – инвестиции организации в государственные и муниципальные ценные бумаги, ценные бумаги других организаций, в том числе долговые ценные бумаги, в которых дата и стоимость погашения определена (облигации, векселя); вклады в уставные (складочные) капиталы других организаций (в том числе дочерних и зависимых хозяйственных обществ); предоставленные другим организациям займы, депозитные вклады в кредитных организациях, дебиторская задолженность, приобретенная на основании уступки права требования, вклады организации-товарища по договору простого товарищества и пр.).

**Накопленные финансовые вложения** – объем накопленных финансовых вложений, произведенных юридическим лицом с начала их вложения с учетом их изъятия и выбытия в отчетном периоде.

Финансовые вложения, осуществленные организацией, в зависимости от срока погашения займов и кредитов подразделяются на долгосрочные и краткосрочные.

**Долгосрочные финансовые вложения** – вложения, осуществленные на срок более одного года с намерением получения доходов (дивидендов): инвестиции организаций в доходные активы (ценные бумаги) других организаций, уставные (складочные) капиталы других организаций, созданных на территории Российской Федерации или за ее пределами, государственные ценные бумаги (облигации и другие долговые обязательства) и т.п., а также предоставленные организацией другим организациям займы.

**Краткосрочные финансовые вложения** – вложения на срок не более одного года, осуществленные с намерением получения доходов (дивидендов): в дочерние и зависимые организации, инвестиции организации в ценные бумаги других организаций, государственные ценные бумаги и т.п., а также предоставленные другим организациям займы на срок не более одного года и пр.



## 4. ФИНАНСОВЫЙ РЫНОК

Раздел содержит статистические данные, характеризующие состояние финансового рынка: ставка рефинансирования, депозиты, кредиты и прочие привлеченные кредитными организациями средства, средневзвешенные процентные ставки по привлеченным вкладам (депозитам), предоставленным кредитам, сведения о жилищных кредитах.

### 4.1. СТАВКА РЕФИНАНСИРОВАНИЯ<sup>1)</sup>

Период действия	Процентов
10.06.1999 – 23.01.2000	55
24.01.2000 – 06.03.2000	45
07.03.2000 – 20.03.2000	38
21.03.2000 – 09.07.2000	33
10.07.2000 – 03.11.2000	28
04.11.2000 – 08.04.2002	25
09.04.2002 – 06.08.2002	23
07.08.2002 – 16.02.2003	21
17.02.2003 – 20.06.2003	18
21.06.2003 – 14.01.2004	16
15.01.2004 – 14.06.2004	14
15.06.2004 – 25.12.2005	13
26.12.2005 – 25.06.2006	12
26.06.2006 – 22.10.2006	11,50
23.10.2006 – 28.01.2007	11,00
29.01.2007 – 18.06.2007	10,50
19.06.2007 – 03.02.2008	10,00
04.02.2008 – 28.04.2008	10,25
29.04.2008 – 09.06.2008	10,50
10.06.2008 – 13.07.2008	10,75
14.07.2008 – 11.11.2008	11,00
12.11.2008 – 30.11.2008	12,00
01.12.2008 – 23.04.2009	13,00
24.04.2009 – 13.05.2009	12,50



## 4. ФИНАНСОВЫЙ РЫНОК

Продолжение табл. 4.1

Период действия	Процентов
14.05.2009 – 04.06.2009	12,00
05.06.2009 – 12.07.2009	11,50
13.07.2009 – 09.08.2009	11,00
10.08.2009 – 14.09.2009	10,75
15.09.2009 – 29.09.2009	10,50
30.09.2009 – 29.10.2009	10,00
30.10.2009 – 24.11.2009	9,50
25.11.2009 – 27.12.2009	9,00
28.12.2009 – 23.02.2010	8,75
24.02.2010 – 28.03.2010	8,50
29.03.2010 – 29.04.2010	8,25
30.04.2010 – 31.05.2010	8,00
01.06.2010 – 27.02.2011	7,75
28.02.2011 – 02.05.2011	8,00
03.05.2011 – 25.12.2011	8,25
26.12.2011 – 13.09.2012	8,00
14.09.2012 -	8,25

<sup>1)</sup> По данным Банка России.

**4.2. ВКЛАДЫ (ДЕПОЗИТЫ), КРЕДИТЫ И ПРОЧИЕ ПРИВЛЕЧЕННЫЕ  
КРЕДИТНЫМИ ОРГАНИЗАЦИЯМИ СРЕДСТВА <sup>1)</sup>**  
(на начало года; миллиардов рублей)

	2006			2013			2014			2015		
	Всего	в том числе		Всего	в том числе		Всего	в том числе		Всего	в том числе	
		в руб-лях	в ино-стран-ной ва-люте		в руб-лях	в ино-стран-ной ва-люте		в руб-лях	в ино-стран-ной ва-люте		в руб-лях	в ино-стран-ной ва-люте
<b>Общий объем привлеченных средств</b>	<b>5152,3</b>	<b>3001,9</b>	<b>2150,3</b>	<b>28781,7</b>	<b>20553,4</b>	<b>8228,3</b>	<b>32794,6</b>	<b>22931,6</b>	<b>9863,0</b>	<b>42334,9</b>	<b>25573,9</b>	<b>16760,9</b>
в том числе:												
депозиты и прочие привлеченные средства организаций	1271,1	636,2	634,9	9619,5	6089,7	3529,8	10838,3	6371,5	4466,8	17007,9	8471,8	8536,1
вклады (депозиты) и прочие привлеченные средства физических лиц	2761,2	2088,7	672,5	14251,0	11763,5	2487,5	16957,5	14000,6	2957,0	18552,7	13706,6	4846,1
средства физических лиц – индивидуальных предпринимателей	33,5	32,7	0,8	172,8	170,0	2,8	192,7	190,0	2,7	180,1	172,1	7,9
Депозиты, кредиты и прочие привлеченные средства кредитных организаций	1086,4	244,3	842,1	4738,4	2530,1	2208,2	4806,0	2369,5	2436,5	6594,2	3223,4	3370,8

<sup>1)</sup> По данным Банка России.



### 4.3. СРЕДНЕВЗВЕШЕННЫЕ ПРОЦЕНТНЫЕ СТАВКИ ПО ПРИВЛЕЧЕННЫМ ВКЛАДАМ (ДЕПОЗИТАМ) <sup>1)</sup>

(на конец года; процентов годовых)

	2005			2010			2013			2014		
	физическим лицам	нефинансо- вым организа- циям	кредит- ным организа- циям	физическим лицам	нефинансо- вым организа- циям	кредит- ным организа- циям	физическим лицам	нефинансо- вым организа- циям	кредит- ным организа- циям	физическим лицам	нефинансо- вым организа- циям	кредит- ным организа- циям
Со сроком	<b>В рублях</b>											
«до востребования»	-	-	-	-	-	-	2,1	-	-	5,68	-	-
на 1 день	-	-	-	-	-	2,8	-	-	6,3	-	-	14,48
до 30 дней, включая «до востребования»	1,0	3,0	4,6	0,9	2,8	2,8	2,2	5,8	6,3	5,92	13,96	15,54
до 30 дней, кроме «до востребования»	0,9	-	-	2,9	-	-	4,8	-	-	11,76	-	-
от 31 до 90 дней	5,6	5,4	7,0	4,1	4,1	4,7	5,0	6,5	7,5	11,51	18,84	17,75
от 91 до 180 дней	8,9	6,2	7,9	5,4	5,0	5,6	6,0	7,2	7,8	13,71	19,95	20,25
от 181 до 1 года	10,1	7,5	9,8	6,4	5,2	6,6	7,3	7,8	8,2	12,73	15,67	18,07
до 1 года, включая «до востребования»	3,6	3,4	4,6	4,9	3,0	2,9	5,1	5,9	6,3	12,29	14,44	15,57
до 1 года, кроме «до востребования»	8,2	-	-	5,5	-	-	6,2	-	-	12,74	-	-
от 1 года до 3 лет свыше 3 лет	-	-	-	-	-	-	-	-	-	11,98	12,81	-
свыше 3 лет	-	-	-	-	-	-	-	-	-	8,06	17,12	-
свыше 1 года	6,7	6,1	10,0	4,8	6,4	7,0	7,4	8,1	8,6	11,74	13,46	7,97
Со сроком	<b>В долларах США</b>											
«до востребования»	-	-	-	-	-	-	0,7	-	-	0,54	-	-
на 1 день	-	-	-	-	-	0,4	-	-	0,2	-	-	0,97
до 30 дней, включая «до востребования»	0,4	3,8	3,9	0,6	0,3	0,5	0,7	0,2	0,2	0,72	1,54	1,41
до 30 дней, кроме «до востребования»	1,8	-	-	1,5	-	-	1,3	-	-	2,60	-	-
от 31 до 90 дней	3,2	4,8	5,1	2,3	1,7	1,2	1,5	1,7	0,7	3,87	3,18	3,79
от 91 до 180 дней	5,7	5,9	5,5	3,2	2,4	2,4	2,2	2,3	2,5	5,05	4,63	3,74
от 181 до 1 года	6,8	7,6	6,3	4,3	4,6	2,8	3,2	2,6	2,1	5,96	5,02	4,48
до 1 года, включая «до востребования»	2,4	3,9	4,0	3,1	0,4	0,6	2,3	0,5	0,3	5,22	2,06	3,61
до 1 года, кроме «до востребования»	5,4	-	-	3,7	-	-	2,6	-	-	5,56	-	-
от 1 года до 3 лет свыше 3 лет	-	-	-	-	-	-	-	-	-	5,45	5,67	-
свыше 3 лет	-	-	-	-	-	-	-	-	-	4,21	6,72	-
свыше 1 года	5,0	8,9	5,4	4,7	4,4	4,1	3,1	2,6	2,4	5,36	5,87	5,40



Продолжение табл. 4.3

	2005			2010			2013			2014		
	физическим лицам	нефинансовым организациям	кредитным организациям	физическим лицам	нефинансовым организациям	кредитным организациям	физическим лицам	нефинансовым организациям	кредитным организациям	физическим лицам	нефинансовым организациям	кредитным организациям
Со сроком	<b>В евро</b>											
«до востребования»	-	-	-	-	-	-	0,3	-	-	0,47	-	-
на 1 день	-	-	-	-	-	0,5	-	-	0,3	-	-	0,79
до 30 дней, включая «до востребования»	0,3	1,9	2,3	0,4	0,5	0,6	0,4	0,1	0,3	0,66	0,98	0,95
до 30 дней, кроме «до востребования»	0,6	-	-	1,8	-	-	2,1	-	-	2,51	-	-
от 31 до 90 дней	2,4	2,8	2,9	2,1	1,6	1,3	0,8	0,8	1,1	3,21	2,92	1,57
от 91 до 180 дней	5,0	4,7	4,5	3,0	2,1	3,1	1,5	1,2	3,2	4,55	3,08	4,17
от 181 до 1 года	6,4	6,2	4,3	3,9	2,6	3,1	2,5	1,7	5,3	5,58	3,74	3,15
до 1 года, включая «до востребования»	2,6	2,2	2,4	2,9	0,8	0,8	1,6	0,4	0,3	4,88	1,66	2,66
до 1 года, кроме «до востребования»	5,0	-	-	3,4	-	-	1,9	-	-	5,21	-	-
от 1 года до 3 лет	-	-	-	-	-	-	-	-	-	4,99	5,95	-
свыше 3 лет	-	-	-	-	-	-	-	-	-	3,23	5,78	-
свыше 1 года	6,4	6,0	3,5	4,2	3,7	3,8	2,8	1,8	1,5	4,90	5,95	1,90

1) По данным Банка России.

#### 4.4. КРЕДИТЫ, ДЕПОЗИТЫ И ПРОЧИЕ РАЗМЕЩЕННЫЕ СРЕДСТВА, ПРЕДОСТАВЛЕННЫЕ ОРГАНИЗАЦИЯМ, ФИЗИЧЕСКИМ ЛИЦАМ И КРЕДИТНЫМ ОРГАНИЗАЦИЯМ <sup>1)</sup>

(на начало года; миллиардов рублей)

	2006			2013			2014			2015		
	Всего	в том числе		Всего	в том числе		Всего	в том числе		Всего	в том числе	
		в рублях	в иностранной валюте		в рублях	в иностранной валюте		в рублях	в иностранной валюте		в рублях	в иностранной валюте
<b>Предоставленные кредиты - всего</b>	<b>6212,0</b>	<b>4244,1</b>	<b>1967,9</b>	<b>32886,9</b>	<b>25857,3</b>	<b>7029,6</b>	<b>38767,9</b>	<b>29836,7</b>	<b>8931,2</b>	<b>49069,5</b>	<b>34888,5</b>	<b>14181,0</b>
из них: организации <sup>2)</sup>	4484,4	3110,1	1374,3	20917,4	16435,2	4482,2	23678,0	18191,9	5486,2	30842,4	20849,8	9992,6
кредитным организациям	668,0	250,9	417,1	4230,4	1929,4	2301,0	5130,6	1924,9	3205,8	6895,0	3009,9	3885,1
физическим лицам	1055,8	883,1	172,7	7737,1	7492,7	244,4	9957,1	9719,9	237,2	11329,5	11028,8	300,8

1) По данным Банка России.

2) Включая индивидуальных предпринимателей.



### 4.5. СРЕДНЕВЗВЕШЕННЫЕ ПРОЦЕНТНЫЕ СТАВКИ ПО ПРЕДОСТАВЛЕННЫМ КРЕДИТАМ <sup>1)</sup>

(на конец года; процентов годовых)

	2005			2010			2013			2014		
	физическим лицам	нефинансовым организациям	кредитным организациям	физическим лицам	нефинансовым организациям	кредитным организациям	физическим лицам	нефинансовым организациям	кредитным организациям	физическим лицам	нефинансовым организациям	кредитным организациям
Со сроком	<b>В рублях</b>											
на 1 день	-	-	-	-	-	3,0	-	-	6,4	-	-	14,33
до 30 дней, включая «до востребования»	17,1	9,3	4,6	13,9	6,5	3,0	25,6	7,5	6,4	25,32	19,81	15,60
от 31 до 90 дней	16,2	12,2	7,1	17,7	9,5	4,7	15,7	10,5	7,4	17,99	17,16	16,40
от 91 до 180 дней	24,4	12,1	8,3	28,4	10,5	6,1	26,3	11,0	8,0	25,44	15,00	17,51
от 181 до 1 года	22,9	12,8	9,7	26,8	10,6	7,1	23,6	11,5	9,0	25,66	15,02	18,46
до 1 года, включая «до востребования»	21,6	11,1	4,6	24,7	9,1	3,0	23,5	9,4	6,4	24,82	18,31	15,62
от 1 года до 3 лет	-	-	-	-	-	-	19,8	11,1	-	22,24	14,12	-
свыше 3 лет	-	-	-	-	-	-	16,6	10,2	-	16,33	12,15	-
свыше 1 года	18,8	11,7	10,9	16,7	9,8	7,1	17,3	10,6	8,7	17,37	12,94	8,92
Со сроком	<b>В долларах США</b>											
на 1 день	-	-	-	-	-	0,3	-	-	0,1	-	-	0,34
до 30 дней, включая «до востребования»	9,4	7,1	4,1	12,0	3,0	0,3	10,2	1,1	0,2	13,87	2,74	0,52
от 31 до 90 дней	15,3	10,0	6,5	13,4	6,0	1,5	11,9	4,8	1,1	11,11	5,37	4,68
от 91 до 180 дней	14,0	10,0	9,2	12,4	7,2	3,5	12,1	4,7	3,3	13,66	7,37	4,62
от 181 до 1 года	12,9	9,6	6,7	10,1	9,0	5,4	10,3	5,7	3,5	11,85	8,44	7,11
до 1 года, включая «до востребования»	10,8	9,2	4,1	10,7	6,2	0,4	10,7	3,8	0,2	11,75	4,96	0,56
от 1 года до 3 лет	-	-	-	-	-	-	12,4	6,4	-	10,46	8,24	-
свыше 3 лет	-	-	-	-	-	-	10,6	6,1	-	10,13	6,74	-
свыше 1 года	11,6	10,2	6,3	11,2	8,0	4,3	11,0	6,2	5,7	10,30	7,11	8,26
Со сроком	<b>В евро</b>											
на 1 день	-	-	-	-	-	0,4	-	-	0,1	-	-	0,85
до 30 дней, включая «до востребования»	12,1	5,7	2,2	10,2	5,2	0,4	13,3	3,8	0,1	6,13	1,32	0,99
от 31 до 90 дней	19,0	6,4	3,4	13,4	7,1	3,0	12,7	4,3	1,4	12,20	6,21	4,11
от 91 до 180 дней	15,0	9,0	1,8	15,9	7,8	6,4	13,4	6,6	5,8	9,60	5,03	5,82
от 181 до 1 года	14,1	8,4	3,1	12,9	9,4	8,7	12,2	6,0	1,6	10,72	10,38	5,13
до 1 года, включая «до востребования»	14,3	6,9	2,2	12,5	7,7	0,4	12,7	5,1	0,1	10,52	2,32	1,58
от 1 года до 3 лет	-	-	-	-	-	-	11,2	6,2	-	9,97	8,31	-
свыше 3 лет	-	-	-	-	-	-	9,3	5,9	-	8,59	7,52	-
свыше 1 года	12,1	7,1	4,4	13,2	8,6	5,4	10,2	6,1	4,9	9,46	7,68	6,95

<sup>1)</sup> По данным Банка России.

#### 4.6. ЖИЛИЩНЫЕ КРЕДИТЫ, ПРЕДОСТАВЛЕННЫЕ ФИЗИЧЕСКИМ ЛИЦАМ <sup>1)</sup>

	2005		2010		2013		2014	
	в рублях	в иностранной валюте	в рублях	в иностранной валюте	в рублях	в иностранной валюте	в рублях	в иностранной валюте
<b>Объем предоставленных кредитов, млрд. руб.</b>								
жилищные кредиты	73,6	40,3	418,2	19,2	1385,4	19,2	1808,6	12,8
из них ипотечные жилищные кредиты	30,9	25,4	364,6	15,4	1338,7	15,2	1753,3	10,8
<b>Средневзвешенная ставка<sup>2)</sup>, процентов</b>								
жилищные кредиты	16,3	11,7	13,29	11,23	12,51	9,66	12,47	9,32
из них ипотечные жилищные кредиты	14,9	11,8	13,05	11,03	12,44	9,57	12,45	9,25

<sup>1)</sup> По данным Банка России.

<sup>2)</sup> По кредитам, выданным с начала года.

#### 4.7. ЗАДОЛЖЕННОСТЬ ПО ЖИЛИЩНЫМ КРЕДИТАМ, ПРЕДОСТАВЛЕННЫМ ФИЗИЧЕСКИМ ЛИЦАМ

(на начало года; миллиардов рублей)

	2006	2011	2013	2014	2015
<b>Задолженность по жилищным кредитам, предоставленным кредитными организациями<sup>1)</sup></b>					
по жилищным кредитам					
в рублях	77,4	1102,3	1992,4	2647,4	3517,1
в иностранной валюте	48,3	193,1	130,6	118,1	140,8
из нее по ипотечным жилищным кредитам					
в рублях	22,2	949,2	1874,3	2536,9	3391,9
в иностранной валюте	30,6	180,1	122,9	112,0	136,5
<b>Из общей задолженности – задолженность перед Сбербанком России<sup>2)</sup></b>					
по жилищным кредитам					
в рублях	83,6	615,2	992,0	1375,9	1918,0
в иностранной валюте	33,1	19,5	10,8	9,2	8,0
из нее по ипотечным жилищным кредитам					
в рублях	18,4	486,0	903,7	1297,8	1821,3
в иностранной валюте	20,5	17,2	9,3	8,3	7,4

<sup>1)</sup> По данным Банка России.

<sup>2)</sup> По данным Сбербанка России. 2006 г. – на 1 октября.



**4.8. ОСНОВНЫЕ ПОКАЗАТЕЛИ РЫНКА  
ГОСУДАРСТВЕННЫХ ЦЕННЫХ БУМАГ (ГКО-ОФЗ)<sup>1)</sup>**  
(миллиардов рублей)

	2005 <sup>2)</sup>	2010	2011	2012 <sup>2)</sup>	2013 <sup>2)</sup>	2014 <sup>2)</sup>
Объем эмиссии государственных ценных бумаг	160,0	760,0	940,0	750,0	491,0	15,0
Объем размещения и доразмещения государственных ценных бумаг по номиналу	169,1	715,6	756,1	794,6	764,8	159,9
Объем государственных ценных бумаг (ГКО-ОФЗ) в обращении по номиналу	721,6	2054,2	2803,3	3196,7	3634,8	4593,2
в том числе:						
ГКО	0,0	0,0	0,0	0,0	0,0	103,6
ОФЗ-ПД	123,6	1338,6	1823,7	2248,2	2688,9	2551,0
ОФЗ-АД	442,7	691,5	955,5	924,5	921,9	919,3
ОФЗ-АД-ПК	24,1	24,1	24,1	24,1	24,1	19,3
ОФЗ-ФК	131,1	-	-	-	-	-
ОФЗ-ПК	-	-	-	-	-	1000,0
Оборот рынка государственных ценных бумаг по номинальной стоимости	281,7	474,8	764,6	831,4	823,4	817,6
Индикатор рыночного портфеля, процентов годовых	6,78	7,43	8,07	6,79	7,42	11,97
Дюрация рыночного портфеля, дней	1892,63	1337,14	1390,35	1582,99	1618,96	2357,88
Объем выручки, полученной в результате размещения и доразмещения ГКО-ОФЗ	171,6	728,5	760,8	811,0	770,2	147,9
Объем погашения/ купонной выплаты по государственным ценным бумагам	118,1	244,3	471,1	618,7	634,9	560,0
Перечислено средств в бюджет <sup>3)</sup>	53,5	484,2	289,7	192,4	135,3	-412,0

<sup>1)</sup> Без учета нерыночных выпусков, по данным Банка России.

<sup>2)</sup> Объем эмиссии меньше объема размещения и доразмещения вследствие новации ценных бумаг.

<sup>3)</sup> Знак (-) означает изъятие средств из бюджета на погашение выпусков ценных бумаг и выплату купонных доходов.



## МЕТОДОЛОГИЧЕСКИЕ ПОЯСНЕНИЯ

**Табл. 4.2. Вклады (депозиты), кредиты и прочие привлеченные кредитными организациями средства в рублях и иностранной валюте** - денежные средства юридических, физических лиц, индивидуальных предпринимателей, включая средства нерезидентов Российской Федерации, без учета начисленных процентов.

**Вклады (депозиты) физических лиц** - депозиты и прочие привлеченные кредитными организациями средства физических лиц (включая сберегательные сертификаты), неисполненные обязательства по договорам на привлечение средств по депозитам и прочим привлеченным средствам, а также средства на прочих счетах физических лиц. В расчет данного показателя не включаются средства физических лиц - индивидуальных предпринимателей, избирательных фондов физических лиц, переводы из Российской Федерации и в Российскую Федерацию.

**Средства физических лиц - индивидуальных предпринимателей** - денежные средства физических лиц, осуществляющих предпринимательскую деятельность без образования юридического лица.

**Депозиты и прочие привлеченные средства организаций** - вклады (депозиты) и прочие привлеченные средства (до востребования и срочные) органов государственного управления и внебюджетных фондов всех уровней, финансовых (кроме кредитных) и нефинансовых организаций всех форм собственности (включая депозитные сертификаты), а также неисполненные обязательства по договорам на привлечение средств по депозитам и прочим привлеченным средствам.

**Депозиты, кредиты и прочие привлеченные средства кредитных организаций** - включают депозиты (вклады); кредиты и прочие привлеченные средства кредитных организаций и банков-нерезидентов.

**Табл. 4.3. Средневзвешенные процентные ставки по привлеченным вкладам (депозитам) физических лиц, нефинансовых организаций и кредитных организаций в рублях и иностранной валюте** - средневзвешенные процентные ставки в годовом исчислении, рассчитанные исходя из годовых процентных ставок, установленных в депозитных договорах, и объемов привлеченных (депозитов) в отчетном месяце.

**Табл. 4.4. Кредиты, депозиты и прочие размещенные средства, предоставленные организациям (кроме органов государственной власти, местного самоуправления, государственных и внебюджетных фондов), физическим лицам и кредитным организациям, в рублях и иностранной валюте** - задолженность клиентов (включая просроченную задолженность) перед кредитными организациями по всем предоставленным им средствам указанных видов. В общую величину задолженности, кроме соответствующих сумм, выделенных в том числе из общего итога (физическим лицам, организациям, кредитным организациям), включаются также кредиты иностранными государствами и задолженность (включая просроченную) по операциям с драгоценными металлами (кроме операций с кредитными организациями).

**Кредиты, предоставленные в рублях и иностранной валюте физическим лицам** - задолженность (включая просроченную) физических лиц - резидентов и нерезидентов (без учета физических лиц - индивидуальных предпринимателей) перед кредитными организациями.

**Кредиты и прочие размещенные средства, предоставленные в рублях и иностранной валюте организациям (кроме органов государственной власти, местного самоуправления, государственных и внебюджетных фондов)** - задолженность (включая просроченную) финансовых (кроме кредитных) и нефинансовых организаций всех форм собственности - резидентов (включая кредиты физическим лицам - индивидуальным предпринимателям) и нерезидентов по всем кредитам и прочим размещенным средствам.

**Кредиты, депозиты и прочие размещенные средства, предоставленные кредитным организациям и банкам - нерезидентам в рублях и иностранной валюте** - задолженность (включая просроченную) по предоставленным межбанковским кредитам депозитам и прочим размещенным средствам.

**Табл. 4.5. Средневзвешенные процентные ставки по кредитам, предоставленным физическим лицам, нефинансовым организациям и кредитным организациям** - средневзвешенные процентные ставки в годовом исчислении,

рассчитанные исходя из годовых процентных ставок, установленных в кредитных договорах, и объемов предоставленных кредитов в отчетном месяце.

**Табл. 4.6. Объем предоставленных физическим лицам жилищных / ипотечных жилищных кредитов** – сумма средств, предоставленных кредитными организациями физическим лицам – резидентам Российской Федерации в течении отчетного периода по кредитным договорам (дополнительным соглашениям).

**Табл. 4.7. Задолженность по жилищным кредитам в рублях и иностранной валюте** - остаток задолженности (включая просроченную) на начало года по кредитам, предоставленным кредитными организациями физическим лицам-резидентам Российской Федерации на приобретение и обустройство земли под предстоящее жилищное строительство (земельный кредит); для финансирования строительных работ (строительный кредит); для приобретения жилья (кредит на приобретение жилья).

**Задолженность по ипотечным жилищным кредитам в рублях и иностранной валюте** - остаток задолженности (включая просроченную) по жилищным кредитам, предоставленным физическим лицам под залог недвижимости в порядке, установленном Федеральным законом от 16.07.1998 № 102-ФЗ «Об ипотеке (залоге недвижимости)».

**Табл. 4.8. Объем эмиссии** – максимальный объем выпуска в обращение ценных бумаг, который могут приобрести участники аукциона.

**Объем размещения и доразмещения ГКО-ОФЗ по номиналу** – номинальный объем ГКО-ОФЗ, размещенный по поручению Минфина России на аукционах и вторичных торгах.

**Оборот рынка ГКО-ОФЗ за год** – суммарный объем всех сделок за год без учета размещения на аукционах.

**Объем погашения/купонной выплаты** – сумма средств, затраченная на погашение/купонную выплату.

**Объем государственных ценных бумаг в обращении** – текущий номинальный объем выпуска ценной бумаги в обращении на дату выплаты.

**Индикатор рыночного портфеля** – средняя из эффективных доходностей по определенному типу бумаг, взвешенная по срокам до погашения и по объему в обращении.

**Дюрация рыночного портфеля** – средний срок до выплат по ценным бумагам с учетом купонных выплат, взвешенный по объемам в обращении.

**Бескупонная облигация (ГКО)** - облигация, доходом по которой является ценовая разница между ценой погашения (номинальной) и ценой покупки.

**Облигации федерального займа с постоянным доходом (ОФЗ-ПД)** - облигации федерального займа с постоянной купонной ставкой.

**Облигации федерального займа с амортизацией долга (ОФЗ-АД)** - облигации федерального займа, погашение номинальной стоимости которых осуществляется частями. Купонная ставка является фиксированной для каждого купона; купонный доход начисляется на непогашенную часть номинальной стоимости.

**Облигации федерального займа с амортизацией долга и переменным купонным доходом (ОФЗ-АД-ПК)** - облигации федерального займа, погашение номинальной стоимости которых осуществляется частями, а купонная ставка является переменной. Купонный доход начисляется на непогашенную часть номинальной стоимости.

**Облигации федерального займа с фиксированным доходом (ОФЗ-ФК)** - облигации федерального займа с фиксированной купонной ставкой. Купонные ставки по данному виду бумаг принимают различные значения на протяжении периода их обращения.

**Облигации федерального займа с переменным купоном (ОФЗ-ПК)** - значение купонной ставки меняется и определяется по средневзвешенной доходности ГКО.



## 5. МАТЕРИАЛЬНО-ВЕЩЕСТВЕННЫЕ И ФИНАНСОВЫЕ РЕСУРСЫ ОРГАНИЗАЦИЙ ДЛЯ ИНВЕСТИЦИОННОЙ ДЕЯТЕЛЬНОСТИ

В разделе приведена информация об уставном капитале (фонде) организаций, представлены сведения о наличии, состоянии и амортизации основных фондов, финансовом состоянии организаций. Данные приведены по видам экономической деятельности.

### 5.1. УСТАВНЫЙ КАПИТАЛ (ФОНД) ОРГАНИЗАЦИЙ (ЮРИДИЧЕСКИХ ЛИЦ) ПО РОССИЙСКОЙ ФЕДЕРАЦИИ В РАЗРЕЗЕ АКЦИОНЕРОВ (УЧРЕДИТЕЛЕЙ)

	2005	2010	2011	2012	2013	2014
	<b>Миллиардов рублей</b>					
<b>Уставный капитал (фонд) - всего</b>	<b>3153,6</b>	<b>10783,3</b>	<b>12742,6</b>	<b>13398,5</b>	<b>14997,4</b>	<b>18454,2</b>
в том числе по акционерам (учредителям):						
федеральные органы исполнительной власти	469,2	4678,2	4470,8	4658,9	5194,3	5754,5
органы исполнительной власти субъектов Российской Федерации	141,7	467,2	611,9	810,7	1059,0	1255,6
органы местного самоуправления	74,1	111,3	122,2	134,0	168,0	191,8
коммерческие организации (кроме финансово-кредитных)	2091,4	4952,3	5949,3	6037,7	6808,8	10161,6
в том числе субъекты малого предпринимательства <sup>1)</sup>	13,0	66,0	67,9	86,4	119,3	140,4
финансово-кредитные организации	81,9	164,3	184,1	256,2	557,0	560,4
некоммерческие организации	51,5	157,7	906,6	918,5	889,0	97,1
физические лица	243,7	251,7	497,8	582,5	321,3	433,2
	<b>В процентах к итогу</b>					
<b>Уставный капитал (фонд) - всего</b>	<b>100</b>	<b>100</b>	<b>100</b>	<b>100</b>	<b>100</b>	<b>100</b>
в том числе по акционерам (учредителям):						
федеральные органы исполнительной власти	14,9	43,4	35,1	34,8	34,6	31,2
органы исполнительной власти субъектов Российской Федерации	4,5	4,3	4,8	6,1	7,1	6,8
органы местного самоуправления	2,4	1,0	1,0	1,0	1,1	1,0
коммерческие организации (кроме финансово-кредитных)	66,3	45,9	46,7	45,1	45,4	55,1
в том числе субъекты малого предпринимательства <sup>1)</sup>	0,4	0,6	0,5	0,6	0,8	0,8
финансово-кредитные организации	2,6	1,5	1,4	1,9	3,7	3,0
некоммерческие организации	1,6	1,5	7,1	6,9	5,9	0,5
физические лица	7,7	2,3	3,9	4,3	2,1	2,3

<sup>1)</sup> 2010-2014 гг. - включая субъекты малого и среднего предпринимательства.



**5.2. РАСПРЕДЕЛЕНИЕ УСТАВНОГО КАПИТАЛА (ФОНДА) ОРГАНИЗАЦИЙ  
МЕЖДУ АКЦИОНЕРАМИ (УЧРЕДИТЕЛЯМИ)**  
(миллионов)

	Уставный капитал (фонд) - всего	в том числе по акционерам		
		федеральные органы исполнительной власти	органы исполнительной власти субъектов Российской Федерации	органы местного самоуправления
По организациям (юридическим лицам) с основным видом деятельности:				
сельское хозяйство, охота и лесное хозяйство				
2013	297417,4	18544,5	35263,1	2422,4
2014	314245,5	14230,2	35038,5	2713,4
рыболовство, рыбоводство				
2013	7214,8	1874,7	1560,3	514,2
2014	8715,3	314,5	1534,7	238,7
добыча полезных ископаемых				
2013	742058,8	7965,2	7103,8	357,8
2014	605665,8	5628,3	55319,5	381,4
добыча топливно- энергетических полезных ископаемых				
2013	637982,5	6209,2	4594,1	45,5
2014	503011,6	3893,8	52819,2	49,7
обрабатывающие производства				
2013	2254578,5	397111,3	32268,6	5652,3
2014	2371944,0	384467,9	39151,3	4098,9
производство пищевых продуктов, включая напитки, и табака				
2013	299885,7	7455,4	10286,0	2797,4
2014	255056,9	8506,6	8811,4	1356,0
текстильное и швейное производство				
2013	13555,0	5,1	1149,1	93,5
2014	13875,1	88,8	1149,8	82,9
производство кожи, изделий из кожи и производство обуви				
2013	1847,9	0,2	0,0	0,9
2014	1886,0	0,2	0,0	1,2
обработка древесины и производство изделий из дерева				
2013	57847,2	1122,1	6445,6	48,0
2014	62437,8	27,4	5579,1	3,0



5. МАТЕРИАЛЬНО-ВЕЩЕСТВЕННЫЕ И ФИНАНСОВЫЕ РЕСУРСЫ ОРГАНИЗАЦИЙ  
ДЛЯ ИНВЕСТИЦИОННОЙ ДЕЯТЕЛЬНОСТИ

**(ЮРИДИЧЕСКИХ ЛИЦ) ПО РОССИЙСКОЙ ФЕДЕРАЦИИ  
ПО ВИДАМ ЭКОНОМИЧЕСКОЙ ДЕЯТЕЛЬНОСТИ**  
рублей)

(учредителям)					
коммерческие организации (кроме финансово-кредитных)	в том числе субъекты малого и среднего предпринимательства	финансово-кредитные организации	некоммерческие организации	физические лица	
					По организациям (юридическим лицам) с основным видом деятельности:
169556,0	6030,1	757,9	10554,1	60319,4	сельское хозяйство, охота и лесное хозяйство
188372,7	8326,4	783,4	10364,4	62742,9	2013
					2014
1473,2	164,6	111,1	12,0	1669,3	рыболовство, рыбоводство
4938,1	128,7	12,6	12,7	1664,1	2013
					2014
652673,2	4443,2	57896,9	7636,9	8424,9	добыча полезных ископаемых
522630,8	5258,1	9697,6	4471,0	7537,2	2013
					2014
559798,0	1390,3	57129,7	6746,5	3459,4	добыча топливно-энергетических полезных ископаемых
429529,4	2983,1	9693,2	3571,1	3455,1	2013
					2014
1663770,9	35397,5	21870,5	35876,5	98028,5	обрабатывающие производства
1788772,8	49267,2	39167,3	14592,3	101693,6	2013
					2014
251912,3	5699,7	246,8	1121,1	26066,7	производство пищевых продуктов, включая напитки, и табака
207379,1	4773,6	490,5	2764,6	25748,7	2013
					2014
8336,5	434,4	627,8	108,7	3234,3	текстильное и швейное производство
8887,2	80,2	627,7	170,1	2868,5	2013
					2014
1352,2	11,8	0,0	4,3	490,2	производство кожи, изделий из кожи и производство обуви
1332,1	10,1	0,0	4,3	548,2	2013
					2014
47326,2	1716,4	24,6	172,6	2708,1	обработка древесины и производство изделий из дерева
52884,6	2697,5	20,0	74,7	3848,9	2013
					2014



5. МАТЕРИАЛЬНО-ВЕЩЕСТВЕННЫЕ И ФИНАНСОВЫЕ РЕСУРСЫ ОРГАНИЗАЦИЙ  
ДЛЯ ИНВЕСТИЦИОННОЙ ДЕЯТЕЛЬНОСТИ

	Уставный капитал (фонд) - всего	в том числе по акционерам		
		федеральные органы исполнительной власти	органы исполнительной власти субъектов Российской Федерации	органы местного самоуправления
целлюлозно-бумажное производство; издатель- ская и полиграфическая деятельность				
2013	55633,2	7868,9	3960,4	460,9
2014	57533,5	6783,0	4258,6	318,7
химическое производство				
2013	148148,1	8892,1	589,5	5,7
2014	158875,7	7286,1	885,6	5,5
производство резиновых и пластмассовых изделий				
2013	65268,8	1137,9	249,8	0,6
2014	81859,0	1137,9	233,9	0,5
металлургическое производство и производство готовых металлических изделий				
2013	235243,9	5826,6	4612,8	1608,5
2014	266192,8	4604,1	5219,3	1646,1
производство машин и оборудования <sup>1)</sup>				
2013	150790,6	14676,9	1361,2	334,6
2014	156880,1	10542,7	3323,6	333,1
производство электрооборудования, электронного и оптического оборудования				
2013	127351,9	40037,2	1536,1	133,7
2014	138395,4	39386,0	1275,9	119,4
производство транспортных средств и оборудования				
2013	454214,0	105889,1	871,1	1,0
2014	423800,4	49771,8	4088,3	1,5
производство и распреде- ление электроэнергии, газа и воды				
2013	3543633,5	1483320,1	326829,3	82293,1
2014	3680761,6	1494064,1	356441,9	94263,4
строительство				
2013	190992,7	13068,9	38873,2	3345,0
2014	649114,3	10525,0	39301,6	3499,4



5. МАТЕРИАЛЬНО-ВЕЩЕСТВЕННЫЕ И ФИНАНСОВЫЕ РЕСУРСЫ ОРГАНИЗАЦИЙ  
ДЛЯ ИНВЕСТИЦИОННОЙ ДЕЯТЕЛЬНОСТИ

Продолжение табл. 5.2

(учредителям)					
коммерческие организации (кроме финансово-кредитных)	в том числе субъекты малого и среднего предпринимательства	финансово-кредитные организации	некоммерческие организации	физические лица	
					целлюлозно-бумажное производство; издательская и полиграфическая деятельность
38945,3	737,4	880,5	678,2	2839,2	2013
42266,9	1515,1	882,8	615,7	2407,8	2014
					химическое производство
130061,4	3253,5	1752,6	824,7	6022,1	2013
143094,9	3659,3	1442,7	1161,4	4999,5	2014
					производство резиновых и пластмассовых изделий
59517,5	1678,8	30,9	101,3	4230,8	2013
75955,3	1886,0	12,5	100,7	4418,2	2014
					металлургическое производство и производство готовых металлических изделий
202347,5	3226,0	3842,3	6772,3	10233,9	2013
240161,4	3193,4	3570,1	485,1	10506,6	2014
					производство машин и оборудования <sup>1)</sup>
125142,2	618,7	434,5	947,8	7893,5	2013
130290,7	3087,3	2721,0	874,6	8794,5	2014
					производство электрооборудования, электронного и оптического оборудования
76471,7	3377,5	187,8	772,8	8212,6	2013
87410,1	7809,3	124,9	1089,8	8989,3	2014
					производство транспортных средств и оборудования
311684,5	2276,4	7300,7	19382,4	9085,1	2013
335479,6	2390,1	24004,6	1538,5	8916,2	2014
					производство и распределение электроэнергии, газа и воды
1240354,5	2086,2	366695,7	1424,9	42716,0	2013
1260881,2	3240,0	408999,6	23266,0	42845,6	2014
					строительство
109438,4	4272,1	409,2	2936,3	22921,8	2013
568948,6	2883,6	259,1	2690,5	23890,2	2014



5. МАТЕРИАЛЬНО-ВЕЩЕСТВЕННЫЕ И ФИНАНСОВЫЕ РЕСУРСЫ ОРГАНИЗАЦИЙ  
ДЛЯ ИНВЕСТИЦИОННОЙ ДЕЯТЕЛЬНОСТИ

	Уставный капитал (фонд) - всего	в том числе по акционерам		
		федеральные органы исполнительной власти	органы исполнительной власти субъектов Российской Федерации	органы местного самоуправления
оптовая и розничная торговля; ремонт автотранспортных средств, мотоциклов, бытовых изделий и предметов личного пользования				
2013	807682,3	78534,7	21324,1	2751,1
2014	1257632,9	193946,1	23698,0	2932,9
гостиницы и рестораны				
2013	64382,0	8010,8	1952,4	2352,4
2014	73087,6	2535,1	4839,3	3150,6
транспорт и связь				
2013	3307551,7	2014632,1	282747,9	14079,1
2014	5702297,2	2083085,7	415269,5	15421,3
в том числе связь				
2013	58588,3	32520,7	3445,4	696,6
2014	2151293,0	44021,5	1914,7	664,3
операции с недвижимым имуществом, аренда и предоставление услуг				
2013	3589127,2	1137285,3	276185,8	30003,9
2014	3585203,3	1536640,1	243638,1	39789,4
государственное управление и обеспечение военной безопасности; социальное страхование				
2013	1777,5	1370,4	0,0	12,8
2014	2176,9	1593,0	97,9	12,9
образование				
2013	587,1	68,1	127,4	4,6
2014	1340,5	171,7	515,3	5,3
здравоохранение и предоставление социальных услуг				
2013	49599,1	2063,3	4944,8	456,6
2014	57486,6	1043,1	5684,6	425,5
предоставление прочих коммунальных, социальных и персональных услуг				
2013	140846,9	30408,9	29837,7	23797,8
2014	144490,5	26223,6	35034,2	24822,3

<sup>1)</sup> Без производства оружия и боеприпасов.



5. МАТЕРИАЛЬНО-ВЕЩЕСТВЕННЫЕ И ФИНАНСОВЫЕ РЕСУРСЫ ОРГАНИЗАЦИЙ  
ДЛЯ ИНВЕСТИЦИОННОЙ ДЕЯТЕЛЬНОСТИ

Продолжение табл. 5.2

(учредителям)					
коммерческие организации (кроме финансово-кредитных)	в том числе субъекты малого и среднего предпринимательства	финансово-кредитные организации	некоммерческие организации	физические лица	
660936,7	38048,1	432,5	7573,6	36129,6	оптовая и розничная торговля; ремонт автотранспортных средств, мотоциклов, бытовых изделий и предметов личного пользования
877074,9	14400,8	4734,4	8560,0	146686,6	2013
					2014
46903,3	1349,6	212,3	2095,0	2855,7	гостиницы и рестораны
57541,8	2323,4	112,6	2533,7	2374,4	2013
					2014
966220,5	2688,6	14862,9	7291,4	7717,9	транспорт и связь
3164733,8	9520,8	7250,9	7497,3	9038,6	2013
					2014
19951,3	291,8	284,5	358,3	1331,5	в том числе связь
2103466,4	291,5	103,8	2,3	1119,9	2013
					2014
1208244,6	23196,0	93248,8	809315,1	34843,7	операции с недвижимым имуществом, аренда и предоставление услуг
1630986,2	40323,2	88827,7	14370,9	30950,9	2013
					2014
373,3	0,0	0,0	0,1	20,9	государственное управление и обеспечение военной безопасности; социальное страхование
380,2	0,0	72,0	0,0	20,9	2013
					2014
135,5	0,9	0,4	162,4	88,8	образование
307,9	17,9	0,0	224,6	115,6	2013
					2014
36503,6	1091,3	167,4	3003,9	2459,6	здравоохранение и предоставление социальных услуг
40336,7	1953,2	198,1	7351,9	2446,7	2013
					2014
52260,3	555,7	319,8	1143,4	3079,1	предоставление прочих коммунальных, социальных и персональных услуг
55707,0	2796,5	317,5	1160,7	1225,2	2013
					2014

**5.3. НАЛИЧИЕ И СОСТОЯНИЕ ОСНОВНЫХ ФОНДОВ**

	2005	2010	2012	2013	2014
Наличие основных фондов (по полной учетной стоимости; на конец года) <sup>1)</sup> , млрд. руб.	41494	93186	121269	133522	146359
Индекс физического объема основных фондов (в постоянных ценах), в процентах к предыдущему году	101,9	103,0	104,3	104,1	103,8 <sup>2)</sup>
Видовая структура основных фондов <sup>1),3)</sup> , в процентах от наличия основных фондов на конец года					
здания	25,1	22,3	20,0	19,9	20,0
сооружения	46,8	46,9	46,6	46,4	46,8
машины и оборудования	21,8	23,7	25,0	25,6	25,2
транспортные средства	4,3	5,0	5,6	5,6	5,4
прочие	1,9	2,1	2,8	2,6	2,6
Степень износа основных фондов (на конец года) <sup>1)</sup> , процентов	45,2	47,1	47,7	48,2	49,4
Удельный вес полностью изношенных машин и оборудования <sup>4)</sup> (на конец года), процентов	24,5	21,0	21,8	22,1	23,1
Средний возраст машин и оборудования <sup>5)</sup> , лет	19,3	13,5	13,3	13,0	12,4 <sup>6)</sup>
Ввод в действие основных фондов (в фактически действовавших ценах), млрд. руб.	2944	6276	10339	11160	10898
Коэффициент обновления (ввод в действие основных фондов, в процентах от наличия основных фондов на конец года, в постоянных ценах)	3,0	3,7	4,8	4,6	4,3 <sup>6)</sup>
Коэффициент выбытия (выбытие за год основных фондов, в процентах от наличия основных фондов начало года, в постоянных ценах)	1,1	0,8	0,7	0,7	0,7 <sup>6)</sup>

<sup>1)</sup> Начиная с 2011 г. - с учетом переоценки, осуществленной на конец года.

<sup>2)</sup> В целях обеспечения статистической сопоставимости показатель рассчитан без учета данных по Республике Крым и г. Севастополю.

<sup>3)</sup> По коммерческим (без субъектов малого предпринимательства) и некоммерческим организациям.

<sup>4)</sup> По коммерческим организациям (без субъектов малого предпринимательства).

<sup>5)</sup> По материалам обследования инвестиционной активности организаций, осуществляющих деятельность по добыча полезных ископаемых, в обрабатывающих производствах, производстве и распределении электроэнергии, газа и воды.

<sup>6)</sup> Без учета данных по Крымскому федеральному округу.



**5.4. ОСНОВНЫЕ ФОНДЫ ПО ВИДАМ ЭКОНОМИЧЕСКОЙ ДЕЯТЕЛЬНОСТИ**

	Наличие основных фондов (по полной учетной стоимости; на конец года), млрд. руб.				Степень износа основных фондов на конец 2014 г., процентов
	2005	2010	2013	2014	
<b>Всего</b>	<b>41494</b>	<b>93186</b>	<b>133522</b>	<b>146359</b>	<b>49,4</b>
из них:					
сельское хозяйство, охота и лесное хозяйство	1440	2860	3672	3886	43,5
рыболовство, рыбоводство	56	113	151	147	58,9
добыча полезных ископаемых	3310	9085	14107	15706	55,8
обрабатывающие производства	3639	7989	11380	13443	46,9
производство и распределение электроэнергии, газа и воды	3408	6769	10684	11349	47,0
строительство	605	1500	1677	1759	51,3
оптовая и розничная торговля; ремонт автотранспортных средств, мотоциклов, бытовых изделий и предметов личного пользования	859	3110	4099	4782	46,2
гостиницы и рестораны	278	535	684	728	42,6
транспорт и связь	13389	25950	36179	40326	58,0
финансовая деятельность	494	2154	2603	2674	42,9
операции с недвижимым имуществом, аренда и предоставление услуг	9369	21896	33051	35848	38,8
государственное управление и обеспечение военной безопасности; социальное страхование	1238	4253	5941	5822	56,5
образование	1279	2700	3535	3794	52,4
здравоохранение и предоставление социальных услуг	1023	2176	3054	3234	54,7
предоставление прочих коммунальных, социальных и услуг	1107	2096	2705	2861	45,4



**5.5. НАЛИЧИЕ ОСНОВНЫХ ФОНДОВ КОММЕРЧЕСКИХ ОРГАНИЗАЦИЙ  
ПО ВИДАМ ЭКОНОМИЧЕСКОЙ ДЕЯТЕЛЬНОСТИ<sup>1)</sup>**

(на конец года; по полной учетной стоимости; миллионов рублей)

	2005	2010	2012	2013	2014
<b>Всего</b>	<b>22680685</b>	<b>46899069</b>	<b>63160724</b>	<b>70140226</b>	<b>81416943</b>
в том числе по видам экономической деятельности:					
сельское хозяйство, охота и лесное хозяйство	773834	1228147	1598651	1801239	2005653
рыболовство, рыбоводство	32382	53467	65861	71299	73438
добыча полезных ископаемых	2540765	7388649	9761556	11346137	12753007
в том числе:					
добыча топливно-энергетических полезных ископаемых	2266286	6785319	8930668	10444377	11752818
добыча полезных ископаемых, кроме топливно-энергетических	274479	603330	830888	301760	1000189
обрабатывающие производства	3403236	6743635	8899497	10263792	12784381
из них:					
производство пищевых продуктов, включая напитки, и табака	520623	1056875	1340011	1464329	1607561
текстильное и швейное производство	39893	50113	58492	63304	74849
производство кожи, изделий из кожи и производство обуви	6870	10443	16517	17378	14193
обработка древесины и производство изделий из дерева	60182	155901	211898	225874	258761
целлюлозно-бумажное производство; издательская и полиграфическая деятельность	141607	268270	348644	415307	518010
из них:					
производство целлюлозы, древесной массы, бумаги, картона и изделий из них	105372	196009	264170	330182	421659
издательская и полиграфическая деятельность тиражирование записанных носителей информации	36235	72261	84474	85125	96351
производство кокса и нефтепродуктов	279094	621412	1019442	1319558	2447493
химическое производство	313044	630141	826912	935702	1110463
производство резиновых и пластмассовых изделий	58902	155266	215401	253030	290458
производство прочих неметаллических минеральных продуктов	171490	491714	675980	829711	1016701
металлургическое производство и производство готовых металлических изделий	692090	1426123	1796421	2019898	2421209
из них:					
металлургическое производство	623346	1286029	1609939	1889950	2181944



5. МАТЕРИАЛЬНО-ВЕЩЕСТВЕННЫЕ И ФИНАНСОВЫЕ РЕСУРСЫ ОРГАНИЗАЦИЙ  
ДЛЯ ИНВЕСТИЦИОННОЙ ДЕЯТЕЛЬНОСТИ

Продолжение табл. 5.5

	2005	2010	2012	2013	2014
производство готовых металлических изделий	68744	140095	186482	219948	239265
производство машин и оборудования <sup>2)</sup>	178997	313516	402258	440020	470934
производство электрооборудования, электронного и оптического оборудования	188271	287570	362713	397510	560293
производство транспортных средств и оборудования	505305	887002	1116758	1232535	1373817
прочие производства	30719	65537	82354	73904	76014
производство и распределение электроэнергии, газа и воды	2945506	5319706	7899157	8649987	9833150
из них производство, передача и распределение электроэнергии, газа, пара и горячей воды	2546170	4633763	6976136	7765725	8381667
строительство	264269	703853	910474	944523	1032695
оптовая и розничная торговля; ремонт автотранспортных средств, мотоциклов, бытовых изделий и предметов личного пользования	5906901	11092683	14626554	15351220	16988810
гостиницы и рестораны	62553	139236	176482	219861	260017
транспорт и связь	4579811	10300146	13432188	14665984	16758042
в том числе связь	767699	1666956	2308331	2610783	2904532
финансовая деятельность	294494	1348496	1880353	2117999	2299512
операции с недвижимым имуществом, аренда и предоставление услуг	1460727	2116215	3422010	4150030	5988815
из них научные исследования и разработки	214699	372783	521589	621966	675877
государственное управление и обеспечение военной безопасности; социальное страхование	5845	6168	4902	10160	9462
образование	2380	2868	4077	4605	3792
здравоохранение и предоставление социальных услуг	53251	89547	124858	153160	173926
предоставление прочих коммунальных, социальных и персональных услуг	354729	366254	354102	390228	452245
из них деятельность организаций отдыха и развлечений, культуры и спорта	63957	129654	150663	179853	206324

<sup>1)</sup> Без субъектов малого предпринимательства.

<sup>2)</sup> Без производства оружия и боеприпасов.



**5.6. ВИДОВАЯ СТРУКТУРА ОСНОВНЫХ ФОНДОВ КОММЕРЧЕСКИХ ОРГАНИЗАЦИЙ  
ПО ВИДАМ ЭКОНОМИЧЕСКОЙ ДЕЯТЕЛЬНОСТИ на конец 2014 г. <sup>1)</sup>**  
(по полной учетной стоимости; в процентах)

	Здания	Сооружения	Машины и оборудование	Транспортные средства	Прочие виды основных фондов
<b>Всего</b>	<b>14,7</b>	<b>50,1</b>	<b>27,6</b>	<b>5,6</b>	<b>2,0</b>
в том числе по видам экономической деятельности:					
сельское хозяйство, охота и лесное хозяйство	33,0	10,8	40,4	6,5	9,3
рыболовство, рыбоводство	6,5	4,8	30,1	57,2	1,4
добыча полезных ископаемых	6,8	68,4	20,5	2,8	1,5
в том числе:					
добыча топливно-энергетических полезных ископаемых	5,8	71,6	19,1	2,0	1,5
добыча полезных ископаемых, кроме топливно-энергетических	19,2	30,1	36,4	12,1	2,2
обрабатывающие производства	21,6	21,1	51,9	3,1	2,3
из них:					
производство пищевых продуктов, включая напитки, и табака	24,9	7,2	60,9	4,6	2,4
текстильное и швейное производство	33,9	3,9	57,9	2,6	1,7
производство кожи, изделий из кожи и производство обуви	31,7	8,2	55,7	3,1	1,3
обработка древесины и производство изделий из дерева	23,2	10,5	59,5	5,9	0,9
целлюлозно-бумажное производство; издательская и полиграфическая деятельность	16,3	7,6	72,7	2,2	1,2
из них:					
производство целлюлозы, древесной массы, бумаги, картона и изделий из них	15,3	8,8	73,1	2,2	0,6
издательская и полиграфическая деятельность					
тиражирование записанных носителей информации	20,5	2,3	71,6	1,8	3,8
производство кокса и нефтепродуктов	8,3	59,3	30,2	0,8	1,4
химическое производство	19,4	19,7	54,5	5,1	1,3
производство резиновых и пластмассовых изделий	24,5	5,7	65,2	1,7	2,9
производство прочих неметаллических минеральных продуктов	25,3	19,2	50,3	4,0	1,2



5. МАТЕРИАЛЬНО-ВЕЩЕСТВЕННЫЕ И ФИНАНСОВЫЕ РЕСУРСЫ ОРГАНИЗАЦИЙ  
ДЛЯ ИНВЕСТИЦИОННОЙ ДЕЯТЕЛЬНОСТИ

Продолжение табл. 5.6

	Здания	Сооружения	Машины и оборудование	Транспортные средства	Прочие виды основных фондов
металлургическое производство и производство готовых металлических изделий	23,0	13,8	58,7	2,8	1,7
из них:					
металлургическое производство	22,4	14,6	58,6	2,8	1,6
производство готовых металлических изделий	28,5	6,0	60,0	3,1	2,2
производство машин и оборудования <sup>2)</sup>	29,7	6,1	56,1	3,8	4,3
производство электрооборудования, электронного и оптического оборудования	28,1	14,5	51,0	2,3	4,1
производство транспортных средств и оборудования	31,5	9,0	51,6	3,6	4,3
прочие производства	29,4	6,8	54,9	6,5	2,4
производство и распределение электроэнергии, газа и воды	16,2	47,4	34,6	1,0	0,8
из них производство, передача и распределение электроэнергии, газа, пара и горячей воды	13,3	45,3	39,5	1,0	0,9
строительство	24,6	12,4	40,5	19,8	2,7
оптовая и розничная торговля; ремонт автотранспортных средств, мотоциклов, бытовых изделий и предметов личного пользования	8,6	73,4	15,4	1,4	1,3
гостиницы и рестораны	63,6	6,8	16,6	1,8	11,2
транспорт и связь	7,7	53,9	22,9	14,2	1,2
в том числе связь	5,3	25,5	64,9	0,7	3,5
финансовая деятельность	44,2	4,1	30,0	17,0	4,7
операции с недвижимым имуществом, аренда и предоставление услуг	28,2	42,2	20,9	5,2	3,5
из них научные исследования и разработки	36,4	5,5	46,5	2,4	9,2
государственное управление и обеспечение военной безопасности; социальное страхование	14,5	51,9	15,3	16,8	1,5
образование	71,3	4,6	14,9	1,7	7,5
здравоохранение и предоставление социальных услуг	52,6	9,5	28,0	4,1	5,8
предоставление прочих коммунальных, социальных и персональных услуг	20,1	31,0	22,2	7,4	19,3
из них деятельность организаций отдыха и развлечений, культуры и спорта	25,1	5,6	27,2	2,2	39,9

<sup>1)</sup> Без субъектов малого предпринимательства.

<sup>2)</sup> Без производства оружия и боеприпасов.



**5.7. СТЕПЕНЬ ИЗНОСА ОСНОВНЫХ ФОНДОВ  
КОММЕРЧЕСКИХ ОРГАНИЗАЦИЙ  
ПО ВИДАМ ЭКОНОМИЧЕСКОЙ ДЕЯТЕЛЬНОСТИ<sup>1)</sup>**

(на конец года; в процентах)

	2005	2010	2012	2013	2014
<b>Всего</b>	<b>44,1</b>	<b>45,7</b>	<b>45,9</b>	<b>46,3</b>	<b>47,9</b>
в том числе по видам экономической деятельности:					
сельское хозяйство, охота и лесное хозяйство	42,9	33,5	35,2	36,0	37,0
рыболовство, рыбоводство	51,5	60,3	52,7	51,3	43,3
добыча полезных ископаемых	51,7	46,8	49,6	52,3	53,0
в том числе:					
добыча топливно- энергетических полезных ископаемых	52,5	47,4	50,4	53,2	53,9
добыча полезных ископаемых, кроме топливно-энергетических	45,1	39,5	40,3	41,7	42,4
обрабатывающие производства	44,1	42,2	43,4	43,5	44,7
из них:					
производство пищевых продуктов, включая напитки, и табака	35,9	41,6	44,8	45,8	47,8
текстильное и швейное производство	47,8	42,6	43,7	44,6	43,2
производство кожи, изделий из кожи и производство обуви	36,9	39,8	29,0	34,2	41,4
обработка древесины и производство изделий из дерева	30,1	37,6	41,1	43,5	42,7
целлюлозно-бумажное производство; издательская и полиграфическая деятельность	41,2	42,3	44,7	43,5	49,9
из них:					
производство целлюлозы, древесной массы, бумаги, картона и изделий из них	43,8	41,0	42,0	40,2	47,9
издательская и полиграфическая деятельность тиражирование записанных носителей информации	33,5	45,7	53,1	56,6	58,4
производство кокса и нефтепродуктов	36,9	41,0	41,6	40,0	44,7
химическое производство	50,5	43,8	43,6	45,3	44,7
производство резиновых и пластмассовых изделий	44,4	41,3	43,0	43,1	42,5
производство прочих неметаллических минеральных продуктов	38,5	36,2	38,2	35,8	35,2



5. МАТЕРИАЛЬНО-ВЕЩЕСТВЕННЫЕ И ФИНАНСОВЫЕ РЕСУРСЫ ОРГАНИЗАЦИЙ  
ДЛЯ ИНВЕСТИЦИОННОЙ ДЕЯТЕЛЬНОСТИ

Продолжение табл. 5.7

	2005	2010	2012	2013	2014
металлургическое производство и производство готовых металлических изделий	45,0	39,9	42,1	43,7	44,1
из них:					
металлургическое производство	44,9	39,8	42,1	44,1	44,3
производство готовых металлических изделий	46,1	40,1	41,6	40,2	42,3
производство машин и оборудования <sup>1)</sup>	46,9	43,2	44,6	44,9	44,5
производство электрооборудования, электронного и оптического оборудования	46,6	47,3	47,1	46,9	45,3
производство транспортных средств и оборудования	51,9	49,6	48,2	47,4	48,7
прочие производства	34,7	35,5	41,0	46,2	48,7
производство и распределение электроэнергии, газа и воды	48,6	42,0	39,2	39,2	39,6
из них производство, передача и распределение электроэнергии, газа, пара и горячей воды	47,7	40,4	37,9	39,0	38,8
строительство	42,0	42,5	44,2	47,1	47,3
оптовая и розничная торговля; ремонт автотранспортных средств, мотоциклов, бытовых изделий и предметов личного пользования	58,1	63,8	61,8	62,2	62,3
гостиницы и рестораны	28,1	29,3	29,3	27,6	29,2
транспорт и связь	25,5	35,8	39,3	40,0	42,7
в том числе связь	38,4	50,5	55,3	53,7	57,5
финансовая деятельность	22,5	30,9	30,5	31,2	34,9
операции с недвижимым имуществом, аренда и предоставление услуг	31,9	35,9	31,0	29,5	42,5
из них научные исследования и разработки	46,2	41,6	38,3	39,7	40,3
государственное управление и обеспечение военной безопасности; социальное страхование	27,8	35,6	40,3	29,6	28,8
образование	36,9	36,2	28,0	27,6	28,1
здравоохранение и предоставление социальных услуг	31,8	33,3	34,5	33,2	35,6
предоставление прочих коммунальных, социальных и персональных услуг	33,4	39,5	36,5	40,7	40,8
из них деятельность организаций отдыха и развлечений, культуры и спорта	33,7	35,4	38,1	43,9	46,0

<sup>1)</sup> Без субъектов малого предпринимательства.

<sup>2)</sup> Без производства оружия и боеприпасов.



**5.8. УДЕЛЬНЫЙ ВЕС ПОЛНОСТЬЮ ИЗНОШЕННЫХ ОСНОВНЫХ ФОНДОВ  
КОММЕРЧЕСКИХ ОРГАНИЗАЦИЙ  
ПО ВИДАМ ЭКОНОМИЧЕСКОЙ ДЕЯТЕЛЬНОСТИ<sup>1)</sup>**

(на конец года; в процентах)

	2005	2010	2012	2013	2014
<b>Всего</b>	<b>13,3</b>	<b>13,5</b>	<b>14,0</b>	<b>14,6</b>	<b>14,9</b>
в том числе по видам экономической деятельности:					
сельское хозяйство, охота и лесное хозяйство	14,1	7,1	7,0	7,0	7,2
рыболовство, рыбоводство	12,1	21,8	17,4	18,5	11,7
добыча полезных ископаемых	21,9	19,8	20,3	22,9	21,6
в том числе:					
добыча топливно- энергетических полезных ископаемых	22,5	20,4	21,0	23,9	22,4
добыча полезных ископаемых, кроме топливно-энергетических	16,9	12,7	12,6	12,0	12,5
обрабатывающие производства	17,0	12,8	13,5	13,3	14,0
из них:					
производство пищевых продуктов, включая напитки, и табака	7,6	8,2	10,3	12,3	14,0
текстильное и швейное производство	19,0	11,6	11,5	12,2	11,7
производство кожи, изделий из кожи и производство обуви	10,8	10,6	9,8	8,8	12,1
обработка древесины и производство изделий из дерева	7,3	5,4	5,4	6,8	7,8
целлюлозно-бумажное производство; издательская и полиграфическая деятельность	11,9	10,2	10,7	10,9	10,1
из них:					
производство целлюлозы, древесной массы, бумаги, картона и изделий из них	14,4	11,1	10,5	10,1	8,9
издательская и полиграфическая деятельность тиражирование записанных носителей информации	4,7	7,9	11,2	14,0	15,2
производство кокса и нефтепродуктов	13,6	12,9	13,6	12,2	15,6
химическое производство	23,2	15,4	14,6	14,9	14,1
производство резиновых и пластмассовых изделий	18,5	9,9	9,8	10,5	11,1



5. МАТЕРИАЛЬНО-ВЕЩЕСТВЕННЫЕ И ФИНАНСОВЫЕ РЕСУРСЫ ОРГАНИЗАЦИЙ  
ДЛЯ ИНВЕСТИЦИОННОЙ ДЕЯТЕЛЬНОСТИ

Продолжение табл. 5.8

	2005	2010	2012	2013	2014
производство прочих неметаллических минеральных продуктов	12,1	7,5	8,2	8,4	8,2
металлургическое производство и производство готовых металлических изделий	15,5	11,4	13,6	13,2	13,0
из них:					
металлургическое производство	15,8	11,5	13,9	13,6	13,3
производство готовых металлических изделий	13,1	10,8	10,9	10,1	10,3
производство машин и оборудования <sup>2)</sup>	19,3	13,4	13,4	13,9	14,2
производство электрооборудования, электронного и оптического оборудования	19,7	17,0	16,5	16,3	17,1
производство транспортных средств и оборудования	28,2	22,9	21,8	18,9	18,4
прочие производства	8,5	7,5	9,2	11,9	11,8
производство и распределение электроэнергии, газа и воды	15,3	14,9	12,2	12,2	10,8
из них производство, передача и распределение электроэнергии, газа, пара и горячей воды	14,3	13,5	11,0	11,4	10,8
строительство	12,2	11,7	11,7	13,5	13,5
оптовая и розничная торговля; ремонт автотранспортных средств, мотоциклов, бытовых изделий и предметов личного пользования	15,5	16,9	18,0	18,8	20,3
гостиницы и рестораны	4,4	3,5	4,1	3,3	4,0
транспорт и связь	5,3	8,7	10,5	10,8	11,8
в том числе связь	9,4	12,3	18,3	18,5	22,5
финансовая деятельность	3,3	4,7	5,5	5,5	7,0
операции с недвижимым имуществом, аренда и предоставление услуг	6,2	8,0	7,6	7,2	10,0
из них научные исследования и разработки	16,5	14,6	13,2	12,4	13,1
государственное управление и обеспечение военной безопасности; социальное страхование	3,6	9,5	12,1	8,6	8,8
образование	7,1	9,7	8,8	8,3	9,3
здравоохранение и предоставление социальных услуг	6,9	6,1	8,1	7,5	7,6
предоставление прочих коммунальных, социальных и персональных услуг	2,7	6,7	8,0	9,1	9,3
из них деятельность организаций отдыха и развлечений, культуры и спорта	3,6	7,7	8,0	10,1	9,4

<sup>1)</sup> Без субъектов малого предпринимательства.

<sup>2)</sup> Без производства оружия и боеприпасов.





**5.9. ОСНОВНЫЕ ПОКАЗАТЕЛИ ФИНАНСОВОГО СОСТОЯНИЯ ОРГАНИЗАЦИЙ  
ПО ФОРМАМ СОБСТВЕННОСТИ<sup>1)</sup>**

	Всего	в том числе		
		русская	иностранная	совместная русская и иностранная собственность
Сальдированный финансовый результат (прибыль минус убыток) организаций				
млн. руб.				
2005	3225916	1979749	314720	931447
2010	6330589	4341969	897626	1090994
2012	7824538	5426753	1240520	1157265
2013	6853753	5177026	826114	850613
2014	4346793	4593300	-277535	31028
в процентах к итогу				
2005	100	61,4	9,8	28,9
2010	100	68,6	14,2	17,2
2012	100	69,4	15,9	14,8
2013	100	75,5	12,1	12,4
2014	100	105,7	-6,4	0,7
в процентах к соответствующему периоду предыдущего года				
2005	63,6	63,7	61,6	63,2
2010	144,1	140,7	164,0	143,6
2012	110,8	105,2	133,2	118,9
2013	82,7	89,1	65,0	70,6
2014	68,2	95,6	-	3,5
Сумма прибыли организаций				
млн. руб.				
2005	3673611	2266997	338349	1068265
2010	7352814	5075294	1087373	1190147
2012	9213236	6379943	1509504	1323789
2013	9518745	7019155	1300435	1199155
2014	10465075	7951954	1334477	1178644
в процентах к итогу				
2005	100	61,7	9,2	29,1
2010	100	69,0	14,8	16,2
2012	100	69,0	16,4	14,4
2013	100	73,7	13,7	12,6
2014	100	76,0	12,7	11,3
Сумма убытка организаций				
млн. руб.				
2005	447695	287248	23629	136818
2010	1022225	733325	189747	99153
2012	1388698	953190	268984	166524
2013	2664992	1842129	474321	348542
2014	6118282	3358654	1612012	1147616
в процентах к итогу				
2005	100	64,2	5,3	30,6
2010	100	71,7	18,6	9,7
2012	100	68,6	19,4	12,0
2013	100	69,1	17,8	13,1
2014	100	54,9	26,3	18,8

<sup>1)</sup> По данным бухгалтерской отчетности организаций (без субъектов малого предпринимательства).



**5.10. САЛЬДИРОВАННЫЙ ФИНАНСОВЫЙ РЕЗУЛЬТАТ  
(ПРИБЫЛЬ МИНУС УБЫТОК) ОРГАНИЗАЦИЙ ПО ВИДАМ ЭКОНОМИЧЕСКОЙ  
ДЕЯТЕЛЬНОСТИ<sup>1)</sup>**  
(миллионов рублей)

	2005	2010	2013	2014	в том числе по формам собственности		
					российская	иностранная	совместная российская и иностранная
<b>Всего</b>	<b>3225916</b>	<b>6330589</b>	<b>6853753</b>	<b>4346793</b>	<b>4593300</b>	<b>-277535</b>	<b>31028</b>
в том числе по видам деятельности:							
сельское хозяйство, охота и лесное хозяйство	27524	61050	51637	160936	160064	-3709	4581
рыболовство, рыбоводство	29	10344	11823	592	220	1	371
добыча полезных ископаемых	705254	1297897	1558058	2124346	2041875	-50753	133224
в том числе:							
добыча топливно-энергетических полезных ископаемых	599280	1068540	1331872	1898103	1798042	-28605	128666
добыча полезных ископаемых, кроме топливно-энергетических	105974	229357	226186	226243	243833	-22148	4558
обрабатывающие производства	955231	1690735	1475504	1132331	1174561	-147369	105139
из них:							
производство пищевых продуктов, включая напитки, и табака	64181	162649	184830	109215	72655	39578	-3018
текстильное и швейное производство	715	1164	6801	2100	9512	-4448	-2964
производство кожи, изделий из кожи и производство обуви	437	894	-4287	-2510	-2668	64	94
обработка древесины и производство изделий из дерева	3017	2041	2880	-24464	-3196	-19301	-1967
целлюлозно-бумажное производство; издательская и полиграфическая деятельность	20637	34710	22766	-958	10947	-14155	2250
из них:							
производство целлюлозы, древесной массы, бумаги, картона и изделий из них	13710	26927	12465	-17824	-2446	-17176	1798
издательская и полиграфическая деятельность							
тиражирование записанных носителей информации	6927	7783	10301	16866	13393	3021	452
производство кокса и нефтепродуктов	335959	808791	673707	928762	840768	4292	83702
химическое производство	71248	163963	145871	-27130	45930	-77415	4355

5. МАТЕРИАЛЬНО-ВЕЩЕСТВЕННЫЕ И ФИНАНСОВЫЕ РЕСУРСЫ ОРГАНИЗАЦИЙ  
ДЛЯ ИНВЕСТИЦИОННОЙ ДЕЯТЕЛЬНОСТИ

Продолжение табл. 5.10

	2005	2010	2013	2014	в том числе по формам собственности		
					российская	иностранная	совместная российская и иностранная
производство резиновых и пластмассовых изделий	9157	15205	22182	-1264	-265	242	-1241
производство прочих неметаллических минеральных продуктов	28809	29466	45068	-17957	9006	-22706	-4257
производство и производство готовых металлических изделий	337248	351317	147995	94407	18669	-673	76411
из них: металлургическое производство	329668	337071	122902	89921	12123	-1992	79790
производство готовых металлических изделий	7580	14246	25093	4486	6546	1319	-3379
производство машин и оборудования <sup>2)</sup>	22855	36659	45832	-5365	1512	-10243	3366
производство электрооборудования, электронного и оптического оборудования	21851	50197	67171	74545	74007	2776	-2238
производство транспортных средств и оборудования	15433	-6282	61394	-32964	54198	-46616	-40546
производство и распределение электроэнергии, газа и воды	68826	343584	76603	24056	43372	-45935	26619
из них производство, передача и распределение электроэнергии, газа, пара и горячей воды	69169	330841	74407	27860	47394	-46036	26502
строительство оптовая и розничная торговля; ремонт автотранспортных средств, мотоциклов, бытовых изделий и предметов личного пользования	38956	87017	601336	-75050	-38144	-59801	22895
гостиницы и рестораны	543373	1262320	1858571	1090599	1102291	108577	-120269
транспорт и связь	9467	10235	10079	-21834	-9337	-9350	-3147
в том числе связь	314766	669712	754210	179032	228051	35766	-84785
финансовая деятельность	145599	213146	301221	160530	71482	30662	58386
операции с недвижимым имуществом, аренда и предоставление услуг	200128	412116	255177	-317184	-299302	-26822	8940
из них научные исследования и разработки	332707	441238	167864	18788	155813	-74888	-62137
	25769	41070	59385	76443	77799	444	-1800



5. МАТЕРИАЛЬНО-ВЕЩЕСТВЕННЫЕ И ФИНАНСОВЫЕ РЕСУРСЫ ОРГАНИЗАЦИЙ  
ДЛЯ ИНВЕСТИЦИОННОЙ ДЕЯТЕЛЬНОСТИ

Продолжение табл. 5.10

	2005	2010	2013	2014	в том числе по формам собственности		
					российская	иностранная	совместная российская и иностранная
государственное управление и обеспечение военной безопасности;							
социальное страхование	543	10873	-1710	3131	3140	-9	-
обязательное медицинское страхование	1299	3071	2957	768	1631	-668	-195
здравоохранение и предоставление социальных услуг	1714	3232	3932	6702	8988	-1371	-915
предоставление прочих коммунальных, социальных и персональных услуг	26099	27165	27712	19580	20077	-1204	707
из них деятельность по организации отдыха и развлечений, культуры и спорта	25150	25326	19294	15518	15227	-2061	2352

<sup>1)</sup> По данным бухгалтерской отчетности организаций (без субъектов малого предпринимательства).

<sup>2)</sup> Без производства оружия и боеприпасов.

**5.11. УДЕЛЬНЫЙ ВЕС ПРИБЫЛЬНЫХ ОРГАНИЗАЦИЙ  
ПО ВИДАМ ЭКОНОМИЧЕСКОЙ ДЕЯТЕЛЬНОСТИ<sup>1)</sup>**

(в процентах от общего числа организаций)

	2005	2010	2013	2014	в том числе по формам собственности		
					российская	иностранная	совместная российская и иностранная
<b>Всего</b>	<b>63,6</b>	<b>70,1</b>	<b>69,0</b>	<b>67,0</b>	<b>70,6</b>	<b>51,6</b>	<b>59,3</b>
в том числе по видам деятельности:							
сельское хозяйство, охота и лесное хозяйство	57,7	70,3	69,6	72,4	73,8	48,5	54,1
рыболовство, рыбоводство	50,4	68,9	70,1	60,3	60,6	40,0	62,5
добыча полезных ископаемых	59,6	61,7	56,5	53,4	60,6	30,8	42,3
в том числе:							
добыча топливно-энергетических полезных ископаемых	61,3	62,8	56,9	52,5	60,1	30,6	45,6
добыча полезных ископаемых, кроме топливно-энергетических	57,9	60,2	56,0	54,6	61,1	31,2	38,4
обрабатывающие производства	63,4	70,5	71,0	67,5	71,5	47,9	56,8
из них:							
производство пищевых продуктов, включая напитки, и табака	60,9	73,2	73,3	71,2	73,5	56,3	61,0



5. МАТЕРИАЛЬНО-ВЕЩЕСТВЕННЫЕ И ФИНАНСОВЫЕ РЕСУРСЫ ОРГАНИЗАЦИЙ  
ДЛЯ ИНВЕСТИЦИОННОЙ ДЕЯТЕЛЬНОСТИ

Продолжение табл. 5.11

	2005	2010	2013	2014	в том числе по формам собственности		
					русская	иностранная	совместная русская и иностранная
текстильное и швейное производство	56,9	70,1	70,8	68,3	71,5	50,0	48,4
производство кожи, изделий из кожи и производство обуви	58,2	80,5	85,2	84,5	83,3	81,8	100,0
обработка древесины и производство изделий из дерева	50,8	53,5	58,4	55,9	61,8	39,6	50,8
целлюлозно-бумажное производство; издательская и полиграфическая деятельность	59,3	71,0	69,8	66,9	68,5	53,6	64,8
из них: производство целлюлозы, древесной массы, бумаги, картона и изделий из них	65,3	72,7	64,6	62,3	67,1	45,9	70,0
издательская и полиграфическая деятельность							
тиражирование записанных носителей информации	58,8	70,7	70,7	67,7	68,7	57,9	62,3
производство кокса и нефтепродуктов	72,9	73,9	76,0	71,2	76,7	52,9	57,9
химическое производство	65,5	74,4	69,5	66,8	73,5	49,4	57,1
производство резиновых и пластмассовых изделий	65,8	74,5	76,9	66,6	73,7	48,0	61,2
производство прочих неметаллических минеральных продуктов	63,1	60,7	71,1	66,5	69,8	43,6	59,4
металлургическое производство и производство готовых металлических изделий	71,0	69,0	68,2	63,2	68,3	41,0	52,3
из них: металлургическое производство	69,5	67,2	61,3	58,7	63,0	39,3	55,0
производство готовых металлических изделий	71,5	69,8	70,8	65,0	70,2	41,7	50,5
производство машин и оборудования <sup>2)</sup>	66,9	71,4	71,0	65,6	69,9	49,6	56,6
производство электрооборудования, электронного и оптического оборудования	74,6	78,9	77,6	74,2	78,3	54,5	55,2
производство транспортных средств и оборудования	66,1	64,1	63,7	59,1	67,7	24,0	44,8



5. МАТЕРИАЛЬНО-ВЕЩЕСТВЕННЫЕ И ФИНАНСОВЫЕ РЕСУРСЫ ОРГАНИЗАЦИЙ  
ДЛЯ ИНВЕСТИЦИОННОЙ ДЕЯТЕЛЬНОСТИ

Продолжение табл. 5.11

	2005	2010	2013	2014	в том числе по формам собственности		
					российская	иностранная	совместная российская и иностранная
производство и распределение электроэнергии, газа и воды	46,2	55,5	50,5	50,2	50,1	35,7	67,6
из них производство, передача и распределение электроэнергии, газа, пара и горячей воды	47,6	56,3	52,1	51,4	51,4	34,9	70,7
строительство	66,0	70,8	70,6	68,1	71,9	47,2	56,4
оптовая и розничная торговля; ремонт автотранспортных средств, мотоциклов, бытовых изделий и предметов личного пользования	73,1	78,2	76,4	73,3	79,4	55,5	66,1
гостиницы и рестораны	72,3	70,5	69,5	62,2	65,9	45,1	54,7
транспорт и связь	59,4	63,4	62,8	61,6	63,3	53,5	59,8
в том числе связь	65,5	70,3	66,0	63,0	66,4	56,4	52,9
финансовая деятельность	65,8	66,0	65,0	61,6	67,9	50,5	54,2
операции с недвижимым имуществом, аренда и предоставление услуг	64,4	68,5	66,7	65,7	70,2	53,2	59,3
из них научные исследования и разработки	77,4	79,9	75,2	72,8	74,4	59,2	64,0
государственное управление и обеспечение военной безопасности; социальное страхование	73,8	74,7	76,0	75,0	75,2	66,7	-
образование	69,0	75,0	74,8	73,1	73,5	38,9	58,3
здравоохранение и предоставление социальных услуг	73,0	68,6	73,1	69,7	73,2	37,5	47,7
предоставление прочих коммунальных, социальных и персональных услуг	63,1	70,9	69,6	70,2	71,2	44,0	62,7
из них деятельность по организации отдыха и развлечений, культуры и спорта	59,6	67,7	66,4	65,0	67,9	39,5	60,9

<sup>1)</sup> По данным бухгалтерской отчетности организаций (без субъектов малого предпринимательства).

<sup>2)</sup> Без производства оружия и боеприпасов.



**5.12. СУММА ПРИБЫЛИ ОРГАНИЗАЦИЙ  
ПО ВИДАМ ЭКОНОМИЧЕСКОЙ ДЕЯТЕЛЬНОСТИ<sup>1)</sup>**  
(миллионов рублей)

	2005	2010	2013	2014	в том числе по формам собственности		
					российская	иностранная	совместная российская и иностранная
<b>Всего</b>	<b>3673611</b>	<b>7352814</b>	<b>9518745</b>	<b>10465075</b>	<b>7951954</b>	<b>1334477</b>	<b>1178644</b>
в том числе по видам деятельности:							
сельское хозяйство, охота и лесное хозяйство	63660	114492	137413	267826	246460	11275	10091
рыболовство, рыбоводство	3276	12371	14319	17876	17171	5	700
добыча полезных ископаемых	827193	1365027	1734947	2649936	2395308	63484	191144
в том числе:							
добыча топливно-энергетических полезных ископаемых	713329	1124390	1472935	2303544	2091944	46301	165299
добыча полезных ископаемых, кроме топливно-энергетических	113864	240637	262012	346392	303364	17183	25845
обрабатывающие производства	1045585	1997172	2030070	2469162	1819630	274274	375258
из них:							
производство пищевых продуктов, включая напитки, и табака	85115	199908	243271	275962	132724	100137	43101
текстильное и швейное производство	4216	6229	13233	15302	14084	336	882
производство кожи, изделий из кожи и производство обуви	732	1855	2173	1688	1529	65	94
обработка древесины и производство изделий из дерева	6784	14101	24193	27624	16437	7020	4167
целлюлозно-бумажное производство; издательская и полиграфическая деятельность	25154	44044	46128	50466	21766	22834	5866
из них:							
производство целлюлозы, древесной массы, бумаги, картона и изделий из них	15504	31923	29364	19489	3682	11336	4471
издательская и полиграфическая деятельность							
тиражирование записанных носителей информации	9650	12121	16764	30977	18084	11498	1395



5. МАТЕРИАЛЬНО-ВЕЩЕСТВЕННЫЕ И ФИНАНСОВЫЕ РЕСУРСЫ ОРГАНИЗАЦИЙ  
ДЛЯ ИНВЕСТИЦИОННОЙ ДЕЯТЕЛЬНОСТИ

Продолжение табл. 5.12

	2005	2010	2013	2014	в том числе по формам собственности		
					русская	иностранная	совместная русская и иностранная
производство кокса и нефтепродуктов	336500	819775	706792	1038675	883004	5647	150024
химическое производство	78051	175054	208719	224604	154794	39804	30006
производство резиновых и пластмассовых изделий	11164	22041	29394	23915	9635	11922	2358
производство прочих неметаллических минеральных продуктов	35203	54082	93236	82228	48724	20951	12553
металлургическое производство и производство готовых металлических изделий	344156	413507	283972	318332	184854	27938	105540
из них:							
металлургическое производство	333627	390009	246505	277664	155235	18568	103861
производство готовых металлических изделий	10529	23498	37467	40668	29619	9370	1679
производство машин и оборудования <sup>2)</sup>	31206	57712	85375	72372	48666	17241	6465
производство электрооборудования, электронного и оптического оборудования	27762	63178	88019	109370	94782	10894	3694
производство транспортных средств и оборудования	29045	73199	133414	140310	127633	4414	8263
производство и распределение электроэнергии, газа и воды	99937	444723	328006	297220	237051	12102	48067
из них производство, передача и распределение электроэнергии, газа, пара и горячей воды	94139	428910	318287	287592	227772	11987	47833





5. МАТЕРИАЛЬНО-ВЕЩЕСТВЕННЫЕ И ФИНАНСОВЫЕ РЕСУРСЫ ОРГАНИЗАЦИЙ  
ДЛЯ ИНВЕСТИЦИОННОЙ ДЕЯТЕЛЬНОСТИ

Продолжение табл. 5.12

	2005	2010	2013	2014	в том числе по формам собственности		
					российская	иностранная	совместная российская и иностранная
строительство	57284	162316	743204	242484	167159	34696	40629
оптовая и розничная торговля; ремонт автотранспортных средств, мотоциклов, бытовых изделий и предметов личного пользования	570575	1368673	2160962	1909847	1348514	391872	169461
гостиницы и рестораны	11703	21390	28037	24301	10047	11518	2736
транспорт и связь	356117	743020	862041	782846	562754	116665	103427
в том числе связь	155828	233699	318266	231189	129096	38039	64054
финансовая деятельность	206116	452912	492774	499057	273764	112613	112680
операции с недвижимым имуществом, аренда и предоставление услуг	392260	604321	908369	1193619	781756	298974	112889
из них научные исследования и разработки	29979	51250	84460	120809	112464	3522	4823
государственное управление и обеспечение военной безопасности; социальное страхование	2043	11279	841	12434	12433	1	-
образование	1789	3661	4072	3539	3457	54	28
здравоохранение и предоставление социальных услуг	4065	8567	14362	20018	14867	3366	1785
предоставление прочих коммунальных, социальных и персональных услуг	32008	42890	59328	74910	61583	3578	9749
из них деятельность по организации отдыха и развлечений, культуры и спорта	27700	35822	41212	59270	47544	2118	9608

<sup>1)</sup> По данным бухгалтерской отчетности организаций (без субъектов малого предпринимательства).

<sup>2)</sup> Без производства оружия и боеприпасов.



**5.13. УДЕЛЬНЫЙ ВЕС УБЫТОЧНЫХ ОРГАНИЗАЦИЙ  
ПО ВИДАМ ЭКОНОМИЧЕСКОЙ ДЕЯТЕЛЬНОСТИ<sup>1)</sup>**  
(в процентах от общего числа организаций)

	2005	2010	2012	2013	2014
<b>Всего</b>	<b>36,4</b>	<b>29,9</b>	<b>29,1</b>	<b>31,0</b>	<b>33,0</b>
в том числе по видам деятельности:					
сельское хозяйство, охота и лесное хозяйство	42,3	29,7	29,0	30,4	27,6
рыболовство, рыбоводство	49,6	31,1	28,0	29,9	39,7
добыча полезных ископаемых	40,4	38,3	36,8	43,5	46,6
в том числе:					
добыча топливно-энергетических полезных ископаемых	38,7	37,2	38,7	43,1	47,5
добыча полезных ископаемых, кроме топливно-энергетических	42,1	39,8	34,5	44,0	45,4
обрабатывающие производства	36,6	29,5	26,0	29,0	32,5
из них:					
производство пищевых продуктов, включая напитки, и табака	39,1	26,8	25,9	26,7	28,8
текстильное и швейное производство	43,1	29,9	27,3	29,2	31,7
производство кожи, изделий из кожи и производство обуви	41,8	19,5	13,0	14,8	15,5
обработка древесины и производство изделий из дерева	49,2	46,5	43,4	41,6	44,1
целлюлозно-бумажное производство; издательская и полиграфическая деятельность	40,7	29,0	28,1	30,2	33,1
из них:					
производство целлюлозы, древесной массы, бумаги, картона и изделий из них	34,7	27,3	20,6	35,4	37,7
издательская и полиграфическая деятельность тиражирование записанных носителей информации	41,2	29,3	30,0	29,3	32,3
производство кокса и нефтепродуктов	27,1	26,1	21,4	24,0	28,8
химическое производство	34,5	25,6	23,0	30,5	33,2
производство резиновых и пластмассовых изделий	34,2	25,5	21,1	23,1	33,4
производство прочих неметаллических минеральных продуктов	36,9	39,3	26,9	28,9	33,5
металлургическое производство и производство готовых металлических изделий	29,0	31,0	27,2	31,8	36,8
из них:					
металлургическое производство	30,5	32,8	32,3	38,7	41,3
производство готовых металлических изделий	28,5	30,2	25,3	29,2	35,0
производство машин и оборудования <sup>2)</sup>	33,1	28,6	24,2	29,0	34,4
производство электрооборудования, электронного и оптического оборудования	25,4	21,1	19,7	22,4	25,8
производство транспортных средств и оборудования	33,9	35,9	29,7	36,3	40,9

5. МАТЕРИАЛЬНО-ВЕЩЕСТВЕННЫЕ И ФИНАНСОВЫЕ РЕСУРСЫ ОРГАНИЗАЦИЙ  
ДЛЯ ИНВЕСТИЦИОННОЙ ДЕЯТЕЛЬНОСТИ

Продолжение табл. 5.13

	2005	2010	2012	2013	2014
производство и распределение электроэнергии, газа и воды	53,8	44,5	45,1	49,5	49,8
из них производство, передача и распределение электроэнергии, газа, пара и горячей воды	52,4	43,7	44,1	47,9	48,6
строительство	34,0	29,2	27,7	29,4	31,9
оптовая и розничная торговля; ремонт автотранспортных средств, мотоциклов, бытовых изделий и предметов личного пользования	26,9	21,8	21,5	23,6	26,7
гостиницы и рестораны	27,7	29,5	28,5	30,5	37,8
транспорт и связь	40,6	36,6	34,9	37,2	38,4
в том числе связь	34,5	29,7	34,9	34,0	37,0
финансовая деятельность	34,2	34,0	36,0	35,0	38,4
операции с недвижимым имуществом, аренда и предоставление услуг	35,6	31,5	31,7	33,3	34,3
из них научные исследования и разработки	22,6	20,1	20,5	24,8	27,2
государственное управление и обеспечение военной безопасности; социальное страхование	26,2	25,3	21,7	24,0	25,0
образование	31,0	25,0	28,1	25,2	26,9
здравоохранение и предоставление социальных услуг	27,0	31,4	31,7	26,9	30,3
предоставление прочих коммунальных, социальных и персональных услуг	36,9	29,1	37,2	30,4	29,8
из них деятельность по организации отдыха и развлечений, культуры и спорта	40,4	32,3	33,5	33,6	35,0

<sup>1)</sup> По данным годовой бухгалтерской отчетности организаций (без субъектов малого предпринимательства).

<sup>2)</sup> Без производства оружия и боеприпасов.

**5.14. СУММА УБЫТКА ОРГАНИЗАЦИЙ  
ПО ВИДАМ ЭКОНОМИЧЕСКОЙ ДЕЯТЕЛЬНОСТИ<sup>1)</sup>**  
(миллионов рублей)

	2005	2010	2012	2013	2014
<b>Всего</b>	<b>447695</b>	<b>1022225</b>	<b>1388698</b>	<b>2664992</b>	<b>6118282</b>
в том числе по видам деятельности:					
сельское хозяйство, охота и лесное хозяйство	36136	53442	52447	85776	106890
рыболовство, рыбоводство	3247	2027	2779	2496	17284
добыча полезных ископаемых	121939	67130	118000	176889	525590
в том числе:					
добыча топливно-энергетических полезных ископаемых	114049	55850	98210	141063	405441
добыча полезных ископаемых, кроме топливно-энергетических	7890	11280	19790	35826	120149
обрабатывающие производства	90354	306437	306566	554566	1336831
из них:					
производство пищевых продуктов, включая напитки, и табака	20934	37259	47247	58441	166747
текстильное и швейное производство	3501	5065	4840	6432	13202
производство кожи, изделий из кожи и производство обуви	295	961	243	6460	4198



5. МАТЕРИАЛЬНО-ВЕЩЕСТВЕННЫЕ И ФИНАНСОВЫЕ РЕСУРСЫ ОРГАНИЗАЦИЙ  
ДЛЯ ИНВЕСТИЦИОННОЙ ДЕЯТЕЛЬНОСТИ

Продолжение табл. 5.14

	2005	2010	2012	2013	2014
обработка древесины и производство изделий из дерева	3767	12060	26159	21313	52088
целлюлозно-бумажное производство; издательская и полиграфическая деятельность	4517	9334	10940	23362	51424
из них:					
производство целлюлозы, древесной массы, бумаги, картона и изделий из них	1794	4997	5582	16899	37313
издательская и полиграфическая деятельность тиражирование записанных носителей информации	2723	4337	5358	6463	14111
производство кокса и нефтепродуктов	541	10984	5389	33085	109913
химическое производство	6803	11091	19286	62848	251734
производство резиновых и пластмассовых изделий	2007	6836	3960	7212	25179
производство прочих неметаллических минеральных продуктов	6394	24616	18597	48168	100185
металлургическое производство и производство готовых металлических изделий	6908	62190	58919	135977	223925
из них:					
металлургическое производство	3959	52938	48924	123603	187743
производство готовых металлических изделий	2949	9252	9995	12374	36182
производство машин и оборудования <sup>2)</sup>	8351	21053	27078	39543	77737
производство электрооборудования, электронного и оптического оборудования	5911	12981	12272	20848	34825
производство транспортных средств и оборудования	13612	79481	56675	72020	173274
производство и распределение электроэнергии, газа и воды	31111	101139	167402	251403	273164
из них производство, передача и распределение электроэнергии, газа, пара и горячей воды	24970	98069	161129	243880	259732
строительство	18328	75299	90624	141868	317534
оптовая и розничная торговля; ремонт автотранспортных средств, мотоциклов, бытовых изделий и предметов личного пользования	27202	106353	134624	302391	819248
гостиницы и рестораны	2236	11155	12782	17958	46135
транспорт и связь	41351	73308	81577	107831	603814
в том числе связь	10229	20553	18572	17045	70659
финансовая деятельность	5988	40796	177196	237597	816241
операции с недвижимым имуществом, аренда и предоставление услуг	59553	163083	204990	740505	1174831
из них научные исследования и разработки	4210	10180	10402	25075	44366
государственное управление и обеспечение военной безопасности; социальное страхование	1500	406	105	2551	9303
образование	490	590	162	1114	2771
здравоохранение и предоставление социальных услуг	2351	5335	6073	10430	13316
предоставление прочих коммунальных, социальных и персональных услуг	5909	15725	33371	31617	55330
из них деятельность по организации отдыха и развлечений, культуры и спорта	2550	10496	22588	21918	43752

<sup>1)</sup> По данным бухгалтерской отчетности организаций (без субъектов малого предпринимательства).

<sup>2)</sup> Без производства оружия и боеприпасов.



**5.15. РЕНТАБЕЛЬНОСТЬ ПРОДАННЫХ ТОВАРОВ,  
ПРОДУКЦИИ (РАБОТ, УСЛУГ) ОРГАНИЗАЦИЙ  
ПО ВИДАМ ЭКОНОМИЧЕСКОЙ ДЕЯТЕЛЬНОСТИ<sup>1)</sup>**

(в процентах)

	2005	2010	2012	2013	2014
<b>Всего</b>	<b>13,5</b>	<b>10,0</b>	<b>8,6</b>	<b>7,0</b>	<b>7,3</b>
в том числе по видам деятельности:					
сельское хозяйство, охота и лесное хозяйство	6,7	9,1	10,7	5,2	17,4
рыболовство, рыбоводство	5,2	19,6	16,2	16,5	28,6
добыча полезных ископаемых	35,6	31,9	28,0	22,1	19,2
в том числе:					
добыча топливно-энергетических полезных ископаемых	34,7	29,2	25,8	20,8	17,4
добыча полезных ископаемых, кроме топливно-энергетических	42,8	53,5	45,3	32,7	35,1
обрабатывающие производства	15,3	14,8	10,7	8,8	9,9
из них:					
производство пищевых продуктов, включая напитки, и табака	7,9	10,8	9,4	8,6	9,1
текстильное и швейное производство	2,7	5,4	6,2	7,7	8,9
производство кожи, изделий из кожи и производство обуви	5,0	6,6	9,1	6,9	4,6
обработка древесины и производство изделий из дерева	4,2	3,0	0,7	8,0	12,2
целлюлозно-бумажное производство; издательская и полиграфическая деятельность	11,2	11,3	10,1	8,5	10,2
из них:					
производство целлюлозы, древесной массы, бумаги, картона и изделий из них	13,2	13,8	10,4	9,0	10,5
издательская и полиграфическая деятельность тиражирование записанных носителей информации	7,9	6,5	9,4	7,5	9,6
производство кокса и нефтепродуктов	21,4	25,5	12,8	9,3	8,3
химическое производство	19,3	19,2	21,2	15,6	21,0
производство резиновых и пластмассовых изделий	4,6	6,7	7,6	7,1	6,2
производство прочих неметаллических минеральных продуктов	12,3	8,1	11,3	8,7	8,2
металлургическое производство и производство готовых металлических изделий	26,7	19,1	11,3	9,9	16,4
из них:					
металлургическое производство	30,1	21,3	12,1	10,6	18,8
производство готовых металлических изделий	5,8	6,1	7,2	6,7	5,1
производство машин и оборудования <sup>2)</sup>	8,2	6,9	7,0	7,1	6,2
производство электрооборудования, электронного и оптического оборудования	8,4	9,1	8,3	8,1	9,9
производство транспортных средств и оборудования	6,9	4,8	5,3	4,4	4,3



5. МАТЕРИАЛЬНО-ВЕЩЕСТВЕННЫЕ И ФИНАНСОВЫЕ РЕСУРСЫ ОРГАНИЗАЦИЙ  
ДЛЯ ИНВЕСТИЦИОННОЙ ДЕЯТЕЛЬНОСТИ

Продолжение табл. 5.15

	2005	2010	2012	2013	2014
производство и распределение электроэнергии, газа и воды	5,3	7,1	3,9	4,4	3,7
из них производство, передача и распределение электроэнергии, газа, пара и горячей воды	5,5	7,0	3,8	4,4	3,8
строительство	3,9	4,5	5,0	8,3	3,4
оптовая и розничная торговля; ремонт автотранспортных средств, мотоциклов, бытовых изделий и предметов личного пользования	9,7	8,3	6,7	6,5	6,1
гостиницы и рестораны	11,6	6,2	5,9	6,0	4,4
транспорт и связь	14,4	13,5	11,1	9,7	8,4
в том числе связь	33,6	27,7	23,7	23,6	20,8
финансовая деятельность	5,8	0,6	0,8	0,5	1,5
операции с недвижимым имуществом, аренда и предоставление услуг	10,9	9,3	10,6	10,4	10,7
из них научные исследования и разработки	9,1	7,4	7,0	6,9	6,6
государственное управление и обеспечение военной безопасности; социальное страхование	1,9	12,8	8,3	7,8	10,3
образование	4,3	6,6	2,5	11,8	2,3
здравоохранение и предоставление социальных услуг	3,4	5,6	6,6	4,8	6,2
предоставление прочих коммунальных, социальных и персональных услуг	5,7	-0,8	-5,8	-2,7	-2,1
из них деятельность по организации отдыха и развлечений, культуры и спорта	8,3	-3,0	-8,0	-4,9	-2,8

<sup>1)</sup> По данным бухгалтерской отчетности организаций (без субъектов малого предпринимательства).

<sup>2)</sup> Без производства оружия и боеприпасов.

**5.16. СУММА ПОЛУЧЕННЫХ ОРГАНИЗАЦИЯМИ ДИВИДЕНДОВ, ПРОЦЕНТОВ  
ПО ЦЕННЫМ БУМАГАМ ПО ВИДАМ ЭКОНОМИЧЕСКОЙ ДЕЯТЕЛЬНОСТИ<sup>1)</sup>**  
(миллионов рублей)

	2005	2010	2012	2013	2014
<b>Всего</b>	<b>223297</b>	<b>1045556</b>	<b>1540805</b>	<b>1465855</b>	<b>2601624</b>
в том числе по видам деятельности:					
сельское хозяйство, охота и лесное хозяйство	807	3304	9885	6882	7347
рыболовство, рыбоводство	39	228	811	331	3603
добыча полезных ископаемых	34242	94163	141985	144225	265525
в том числе:					
добыча топливно-энергетических полезных ископаемых	28836	84082	94474	113779	130800
добыча полезных ископаемых, кроме топливно-энергетических	5 406	10081	47511	30446	134725
обрабатывающие производства	39544	282635	247719	357275	860146
из них:					
производство пищевых продуктов, включая напитки, и табака	3650	8822	12119	18394	22300
текстильное и швейное производство	76	269	625	1002	939
производство кожи, изделий из кожи и производство обуви	10	22	20	68	113



5. МАТЕРИАЛЬНО-ВЕЩЕСТВЕННЫЕ И ФИНАНСОВЫЕ РЕСУРСЫ ОРГАНИЗАЦИЙ  
ДЛЯ ИНВЕСТИЦИОННОЙ ДЕЯТЕЛЬНОСТИ

Продолжение табл. 5.16

	2005	2010	2012	2013	2014
обработка древесины и производство изделий из дерева	73	387	879	1257	1176
целлюлозно-бумажное производство; издательская и полиграфическая деятельность	1431	2269	2538	2703	5810
из них:					
производство целлюлозы, древесной массы, бумаги, картона и изделий из них	473	1493	1254	1588	3597
издательская и полиграфическая деятельность тиражирование записанных носителей информации	958	776	1284	1115	2213
производство кокса и нефтепродуктов	11938	174956	101721	129540	588803
химическое производство	1156	10547	19091	31124	41536
производство резиновых и пластмассовых изделий	325	560	2658	2178	1982
производство прочих неметаллических минеральных продуктов	631	3103	11842	13934	7661
металлургическое производство и производство готовых металлических изделий	13009	62473	71427	120410	150991
из них:					
металлургическое производство	12867	61361	70226	118545	147469
производство готовых металлических изделий	142	1112	1201	1865	3522
производство машин и оборудования <sup>2)</sup>	468	3841	4204	4612	3886
производство электрооборудования, электронного и оптического оборудования	726	2854	7042	7156	6943
производство транспортных средств и оборудования	5493	9872	9489	13414	17383
производство и распределение электроэнергии, газа и воды	1416	28074	26982	39871	32148
из них производство, передача и распределение электроэнергии, газа, пара и горячей воды	1342	27837	26764	39657	31915
строительство	9043	16978	20943	19411	27898
оптовая и розничная торговля; ремонт автотранспортных средств, мотоциклов, бытовых изделий и предметов личного пользования	55382	288448	548827	284368	614361
гостиницы и рестораны	16175	1088	1513	2272	2510
транспорт и связь	8285	84271	114426	145555	150270
в том числе связь	4243	29274	22763	27330	40314
финансовая деятельность	33640	122053	157289	174819	222887
операции с недвижимым имуществом, аренда и предоставление услуг	23978	115353	257496	284660	392886
из них научные исследования и разработки	1358	5789	6751	10266	14740
государственное управление и обеспечение военной безопасности; социальное страхование	72	5086	9679	31	10788
образование	73	312	1	148	425
здравоохранение и предоставление социальных услуг	100	1812	351	584	1536
предоставление прочих коммунальных, социальных и персональных услуг	501	1751	2898	5423	9294
из них деятельность по организации отдыха и развлечений, культуры и спорта	395	1409	2580	4354	7170

<sup>1)</sup> По данным бухгалтерской отчетности организаций (без субъектов малого предпринимательства).

<sup>2)</sup> Без производства оружия и боеприпасов.



**5.17. АМОРТИЗАЦИЯ ОСНОВНЫХ ФОНДОВ КОММЕРЧЕСКИХ ОРГАНИЗАЦИЙ  
ПО ВИДАМ ЭКОНОМИЧЕСКОЙ ДЕЯТЕЛЬНОСТИ<sup>1)</sup>**  
(миллионов рублей)

	2005	2010	2012	2013	2014
<b>Всего</b>	<b>1042638,0</b>	<b>2668812,3</b>	<b>3665289,3</b>	<b>4179492,0</b>	<b>4751927,0</b>
в том числе по видам экономической деятельности:					
сельское хозяйство, охота и лесное хозяйство	30491,2	84475,8	119934,2	133512,8	150174,9
рыболовство, рыбоводство	1723,4	3029,2	4094,7	4735,2	5337,6
добыча полезных ископаемых	174363,4	557307,9	766255,8	871074,6	969720,3
в том числе:					
добыча топливно-энергетических полезных ископаемых	158088,5	514023,4	701453,4	797748,2	892899,8
добыча полезных ископаемых, кроме топливно-энергетических	16275,0	43284,5	64802,4	73326,4	76820,5
обрабатывающие производства	183894,7	452394,4	625232,8	726922,6	932007,7
из них:					
производство пищевых продуктов, включая напитки, и табака	37691,8	86752,8	106650,0	115156,9	125866,8
текстильное и швейное производство	3847,8	3502,4	4372,1	4079,7	4567,1
производство кожи, изделий из кожи и производство обуви	511,8	861,3	1057,7	1391,6	901,1
обработка древесины и производство изделий из дерева	4501,2	12090,9	18347,0	17514,8	18442,3
целлюлозно-бумажное производство; издательская и полиграфическая деятельность	8585,2	18837,6	25770,5	27821,3	29564,4
из них:					
производство целлюлозы, древесной массы, бумаги, картона и изделий из них	5407,6	12405,2	17749,8	20446,9	22605,2
издательская и полиграфическая деятельность тиражирование записанных носителей информации	3177,7	6432,3	8020,7	7354,3	6959,2
производство кокса и нефтепродуктов	17664,8	42731,1	79611,7	100600,3	217991,3
химическое производство	15537,1	40409,1	57269,2	65998,5	86666,4
производство резиновых и пластмассовых изделий	4062,2	12812,3	17775,3	21477,4	23989,0
производство прочих неметаллических минеральных продуктов	10917,5	35950,1	48789,9	60615,2	68640,7



5. МАТЕРИАЛЬНО-ВЕЩЕСТВЕННЫЕ И ФИНАНСОВЫЕ РЕСУРСЫ ОРГАНИЗАЦИЙ  
ДЛЯ ИНВЕСТИЦИОННОЙ ДЕЯТЕЛЬНОСТИ

Продолжение табл. 5.17

	2005	2010	2012	2013	2014
металлургическое производство и производство готовых металлических изделий	33410,0	90071,1	118365,4	142007,1	161648,7
из них:					
металлургическое производство	30275,7	80413,5	104831,8	125863,8	143367,6
производство готовых металлических изделий	3134,3	9657,6	13533,6	16143,3	18281,1
производство машин и оборудования <sup>2)</sup>	8613,7	21930,6	31989,1	35689,8	34797,4
производство электрооборудования, электронного и оптического оборудования	9012,8	18646,1	24088,9	26958,3	35411,2
производство транспортных средств и оборудования	19066,8	46281,3	61529,4	73954,5	85304,3
производство и распределение электроэнергии, газа и воды	107957,1	259907,1	393308,7	446762,6	509873,9
из них производство, передача и распределение электроэнергии, газа, пара и горячей воды	96411,8	228849,0	366049,6	415589,9	463065,4
строительство	21271,1	63606,2	88450,9	86793,6	98824,6
оптовая и розничная торговля; ремонт автотранспортных средств, мотоциклов, бытовых изделий и предметов личного пользования	194301,1	394736,3	518601,0	593108,6	594701,0
гостиницы и рестораны	3891,0	8719,5	11003,6	13081,0	15653,9
транспорт и связь	248650,8	539259,7	683441,1	762518,7	816679,4
в том числе связь	62056,0	173396,9	214380,2	242997,0	246577,5
финансовая деятельность	19696,8	127342,9	198221,2	241734,5	255596,7
операции с недвижимым имуществом, аренда и предоставление услуг	41345,8	145667,8	218303,6	251526,0	347050,1
из них научные исследования и разработки	8474,1	22346,5	31028,0	43441,4	53449,3
государственное управление и обеспечение военной безопасности; социальное страхование	276,1	239,6	308,5	502,4	514,8
образование	129,1	143,5	143,1	183,3	138,7
здравоохранение и предоставление социальных услуг	2635,2	5216,0	7434,0	9660,5	9672,7
предоставление прочих коммунальных, социальных и персональных услуг	12011,2	26766,4	30556,1	37375,5	45980,7
из них деятельность по организации отдыха и развлечений, культуры и спорта	7069,8	10263,8	20127,7	26179,2	30850,6

<sup>1)</sup> Без субъектов малого предпринимательства.

<sup>2)</sup> Без производства оружия и боеприпасов.



## МЕТОДОЛОГИЧЕСКИЕ ПОЯСНЕНИЯ

**Табл. 5.3-5.8. Основные фонды** - произведенные активы, подлежащие использованию неоднократно или постоянно в течение длительного периода, но не менее одного года, для производства товаров, оказания рыночных и нерыночных услуг, для управленческих нужд организации, либо для предоставления другим организациям за плату во временное владение и пользование, или во временное пользование. К ним относятся здания, сооружения, машины и оборудование, транспортные средства, рабочий и продуктивный скот, многолетние насаждения и другие виды основных фондов.

**Коэффициент обновления основных фондов** - отношение стоимости основных фондов, введенных в действие в течение года, к их наличию на конец года по полной учетной стоимости, в процентах. Показатель отражает удельный вес вновь введенных за год основных фондов в общем объеме этих фондов.

**Коэффициент выбытия основных фондов** - отношение ликвидированных за год основных фондов к их наличию на начало года по полной учетной стоимости, в процентах. Данный показатель, наряду с коэффициентом обновления, характеризует интенсивность процесса обновления основных фондов.

**Табл. 5.7-5.8. Износ основных фондов** - частичная или полная утрата основными фондами потребительских свойств и стоимости в процессе эксплуатации, под воздействием сил природы и вследствие технического прогресса.

**Степень износа основных фондов** - отношение накопленного к определенной дате износа имеющихся основных фондов (разницы их полной учетной и остаточной балансовой стоимости) к полной учетной стоимости основных фондов на ту же дату, в процентах.

В табл. 5.3-5.4 (за исключением отдельных показателей) данные приведены по полному кругу организаций.

В табл. 5.3 видовая структура основных фондов приведена по данным формы № 11 «Сведения о наличии и движении основных фондов (средств) и других нефинансовых активов» и формы № 11 (краткая) «Сведения о наличии и движении основных фондов (средств) некоммерческих организаций»; доля полностью изношенных машин и оборудования - по данным формы № 11 «Сведения о наличии и движении основных фондов (средств) и других нефинансовых активов».

В табл. 5.5, 5.6, 5.7, 5.8, 5.17 информация приведена по данным формы № 11 «Сведения о наличии и движении основных фондов (средств) и других нефинансовых активов».

**Табл. 5.9-5.17.** Данные приведены по коммерческим организациям (без субъектов малого предпринимательства).

**Табл. 5.9. Сальдированный финансовый результат (прибыль минус убыток)** - конечный финансовый результат, выявленный на основании бухгалтерского учета всех хозяйственных операций организаций. Представляет собой сумму прибыли (убытка) от продажи товаров, продукции (работ, услуг), основных средств, иного имущества организаций и чистых доходов прочих операций. Данные по сальдированному финансовому результату деятельности организаций приводятся без субъектов малого предпринимательства в фактически действовавших ценах, структуре и методологии соответствующих лет. Знак минус означает превышение финансового результата, организаций, получивших убыток, над финансовым результатом организаций, получивших прибыль до налогообложения.

**Табл. 5.15. Рентабельность (проданных товаров, продукции (работ, услуг))** рассчитывается как соотношение между величиной сальдированного финансового результата (прибыль минус убыток) от проданных товаров, продукции (работ, услуг) и

себестоимостью проданных товаров, продукции (работ, услуг). В том случае, если получен отрицательный сальдированный финансовый результат от проданных товаров, продукции (работ, услуг), имеет место убыточность.

**Табл. 5.17. Амортизационные отчисления** – регулярно включаемая в себестоимость и стоимость продукции часть стоимости амортизируемого имущества (основных фондов и нематериальных активов), применявшегося при ее производстве. Начисление амортизации осуществляется в целях: постепенного накопления средств для замены амортизируемого имущества в течение нормативного срока его использования; стимулирования своевременной замены морально и физически изношенного имущества путем исключения амортизационных отчислений из доходов организации при определении налогооблагаемой прибыли; определения показателей износа амортизируемого имущества. Начисление амортизации осуществляется по нормам и методам, устанавливаемым порядком бухгалтерского учета, исходя из полной учетной или остаточной балансовой стоимости амортизируемого имущества.



## 6. УРОВЕНЬ И ДИНАМИКА ЦЕН В СФЕРЕ ИНВЕСТИЦИОННОЙ ДЕЯТЕЛЬНОСТИ

Раздел содержит статистические данные о средних ценах и индексах цен на приобретенные строительными организациями основные виды материалов, деталей и конструкций, индексах цен строительной продукции по видам экономической деятельности, средних ценах и индексах цен производителей на отдельные виды товаров, предназначенных для реализации на внутреннем рынке, средних ценах и индексах цен на первичном и вторичном рынках жилья. В целях обеспечения статистической сопоставимости показатели рассчитаны без учета данных по Республике Крым и г. Севастополю.

### 6.1. ИНДЕКСЫ ЦЕН В ОТДЕЛЬНЫХ СЕКТОРАХ ЭКОНОМИКИ

(декабрь к декабрю предыдущего года; в процентах)

	2005	2010	2011	2012	2013	2014
Сводный индекс цен строительной продукции	112,1	109,1	108,0	106,9	104,9	107,2
в том числе индексы цен:						
производителей в строительстве (строительно-монтажные работы)	115,8	109,6	109,3	108,3	104,3	104,6
на машины и оборудование, используемые в строительстве	108,2	106,1	105,6	103,9	103,1	112,3
на прочие капитальные работы и затраты	109,9	112,0	106,9	108,9	117,6	95,4
Индекс цен производителей промышленных товаров	113,4	116,7	112,0	105,1	103,7	105,9
Индекс потребительских цен на товары и услуги	110,9	108,8	106,1	106,6	106,5	111,4

### 6.2. ИНДЕКСЫ ЦЕН ПРОИЗВОДИТЕЛЕЙ В СТРОИТЕЛЬСТВЕ ПО ВИДАМ ЭКОНОМИЧЕСКОЙ ДЕЯТЕЛЬНОСТИ

(декабрь к декабрю предыдущего года; в процентах)

	2013			2014		
	Сводный индекс цен	в том числе индекс цен		Сводный индекс цен	в том числе индекс цен	
		производителей в строительстве (строительно-монтажные работы)	на машины и оборудование, используемые в строительстве		производителей в строительстве (строительно-монтажные работы)	на машины и оборудование, используемые в строительстве
<b>Всего</b>	<b>104,9</b>	<b>104,3</b>	<b>103,1</b>	<b>107,2</b>	<b>104,6</b>	<b>112,3</b>
Сельское хозяйство, охота и лесное хозяйство	103,8	104,1	102,6	110,2	104,6	114,2
Рыболовство, рыбоводство	101,4	104,9	100,9	111,6	107,0	112,0



Продолжение табл. 6.2

	2013			2014		
	Сводный индекс цен	в том числе индекс цен		Сводный индекс цен	в том числе индекс цен	
		производителей в строительстве (строительно-монтажные работы)	на машины и оборудование, используемые в строительстве		производителей в строительстве (строительно-монтажные работы)	на машины и оборудование, используемые в строительстве
Добыча полезных ископаемых	109,2	104,0	104,2	104,0	104,8	112,4
добыча топливно-энергетических полезных ископаемых	110,1	103,7	105,5	103,6	104,9	112,3
добыча полезных ископаемых, кроме топливно-энергетических	103,7	104,2	103,0	108,2	104,9	112,0
Обрабатывающие производства	104,6	104,2	104,4	109,8	104,3	113,9
производство пищевых продуктов, включая напитки, и табака	103,8	103,8	103,8	110,7	104,3	113,5
текстильное и швейное производство	103,4	104,3	102,9	111,5	103,4	114,8
производство кожи, изделий из кожи и производство обуви	103,5	104,1	102,9	108,7	103,4	115,9
обработка древесины и производство изделий из дерева	103,4	104,2	103,2	109,8	104,0	112,5
целлюлозно-бумажное производство; издательская и полиграфическая деятельность	99,7	104,2	98,0	111,0	104,4	113,0
производство кокса и нефтепродуктов	107,4	103,6	111,5	108,3	104,9	115,1
химическое производство	108,4	104,2	111,5	112,7	104,3	119,6
производство резиновых и пластмассовых изделий	110,2	104,1	111,5	109,7	103,8	112,0
производство прочих неметаллических минеральных продуктов	103,3	103,7	102,8	108,6	103,7	112,5
металлургическое производство и производство готовых металлических изделий	102,8	104,2	101,8	109,2	104,4	111,8
производство машин и оборудования (без производства оружия и боеприпасов)	104,1	104,5	103,7	110,2	104,6	112,0



Продолжение табл. 6.2

	2013			2014		
	Сводный индекс цен	в том числе индекс цен		Сводный индекс цен	в том числе индекс цен	
		производителей в строительстве (строительно-монтажные работы)	на машины и оборудование, используемые в строительстве		производителей в строительстве (строительно-монтажные работы)	на машины и оборудование, используемые в строительстве
производство электрооборудования, электронного и оптического оборудования	104,7	104,4	104,8	109,8	103,9	111,7
производство транспортных средств и оборудования	104,0	103,6	104,1	109,5	103,6	112,9
прочие производства	103,3	104,6	102,5	109,8	104,3	113,0
Производство и распределение электроэнергии, газа и воды	103,5	103,5	103,1	107,9	105,0	111,4
Строительство	103,6	103,8	102,7	106,7	104,8	113,2
Оптовая и розничная торговля; ремонт автотранспортных средств, мотоциклов, бытовых изделий и предметов личного пользования	106,9	104,1	109,2	108,7	104,9	112,2
Гостиницы и рестораны	105,4	105,9	103,6	107,8	105,0	112,2
Транспорт и связь	102,4	104,5	100,7	107,4	104,6	110,1
связь	105,0	105,0	104,8	109,7	105,1	111,1
Финансовая деятельность	103,3	104,7	101,8	108,1	104,5	111,7
Операции с недвижимым имуществом, аренда и предоставление услуг	104,4	104,5	103,0	106,3	104,9	112,5
Государственное управление и обеспечение военной безопасности; социальное страхование	103,7	104,3	102,7	107,6	104,9	114,2
Образование	103,4	103,9	102,9	108,9	104,6	112,5
Здравоохранение и предоставление социальных услуг	103,4	104,2	103,0	109,2	104,5	110,4
Предоставление прочих коммунальных, социальных и персональных услуг	103,6	105,1	101,9	108,8	104,6	111,7

### 6.3. СРЕДНИЕ ЦЕНЫ НА ОСНОВНЫЕ ВИДЫ МАТЕРИАЛОВ, ДЕТАЛЕЙ И КОНСТРУКЦИЙ, ПРИОБРЕТЕННЫХ СТРОИТЕЛЬНЫМИ ОРГАНИЗАЦИЯМИ

(на конец года; рублей за единицу измерения)

	2005	2010	2011	2012	2013	2014
Бетон, готовый для заливки (товарный бетон), м <sup>3</sup>	2187	3474	3929	4141	4115	4201
Растворы строительные, м <sup>3</sup>	1829	2886	3368	3466	3414	3444
Кирпич керамический неогнеупорный строительный, тыс. условных кирпичей	4279	7211	7739	9185	10202	10140
Кирпич силикатный, тыс. условных кирпичей	3160	5705	6398	6881	7048	7606
Плиты, листы, панели, плитки и аналогичные изделия из гипса или смесей на его основе, не покрытые и не армированные бумагой или картоном, кроме изделий с орнаментом, агломерированных с гипсом, м <sup>2</sup>	432	670	767	702	415	494
Щебень, м <sup>3</sup>	492	768	982	1106	1102	1035
Пески природные прочие, м <sup>3</sup>	214	267	373	500	416	356
Материалы минеральные вспученные прочие (гравий керамзитовый), м <sup>3</sup>	602	906	1055	1231	1300	1246
Конструкции строительные сборные из стали прочие, т	38634	50140	53326	65109	56825	76744
Прокат сортовой и фасонный горячекатаный, горячекатаный, экструдированный и кованный из нелегированной стали, т	20842	29629	31464	31860	31095	32034
Пиломатериалы обычные, не включенные в другие группировки, прочие, м <sup>3</sup>	2783	5824	6498	7034	6835	7276
Плиты древесностружечные непрерывного прессования, м <sup>2</sup>	126	184	196	181	215	268
Смеси и изделия из теплоизоляционных материалов, не включенные в другие группировки, м <sup>3</sup>	1541	2766	2865	4266	4022	3976
Плитки керамические глазурованные для внутренней облицовки стен, м <sup>2</sup>	240	299	269	266	301	301
Стекло листовое литое и прокатное профилированное, м <sup>2</sup>	160	237	258	261	248	258
Цемент, т	2062	3072	3883	4096	3911	3890
Олифа, т	34361	62969	66073	84987	70190	69722
Краски, т	58433	59334	61221	60988	58682	53569



**6.4. ИНДЕКСЫ ЦЕН НА ОСНОВНЫЕ ВИДЫ МАТЕРИАЛОВ, ДЕТАЛЕЙ  
И КОНСТРУКЦИЙ, ПРИОБРЕТЕННЫХ СТРОИТЕЛЬНЫМИ ОРГАНИЗАЦИЯМИ**  
(декабрь к декабрю предыдущего года; в процентах)

	2005	2010	2011	2012	2013	2014
Бетон, готовый для заливки (товарный бетон)	112,0	97,8	115,8	101,7	102,0	100,1
Растворы строительные	113,3	99,4	111,4	104,3	100,6	102,5
Кирпич керамический неогнеупорный строительный	115,4	98,2	109,5	111,5	107,0	102,7
Кирпич силикатный	111,6	99,9	108,7	106,0	105,1	102,4
Плиты, листы, панели, плитки и аналогичные изделия из гипса или смесей на его основе, не покрытые и не армированные бумагой или картоном, кроме изделий с орнаментом, агломерированных с гипсом	101,7	105,9	106,7	104,6	102,6	104,8
Щебень	114,0	105,6	117,1	108,8	100,7	99,5
Пески природные прочие	116,0	100,0	111,8	109,0	105,2	100,6
Материалы минеральные вспученные прочие (гравий керамзитовый)	109,7	108,0	110,5	110,8	103,4	102,0
Конструкции строительные сборные из стали прочие	118,9	100,3	101,7	102,6	98,0	100,1
Прокат сортовой и фасонный горячекатаный, горячекатаный, экструдированный и кованный из нелегированной стали	104,3	107,5	107,0	100,0	98,5	103,9
Литоматериалы обычные, не включенные в другие группировки, прочие	110,6	108,6	106,1	103,2	102,8	104,3
Плиты древесностружечные непрерывного прессования	117,2	90,2	109,0	100,6	107,5	98,7
Смеси и изделия из теплоизоляционных материалов, не включенные в другие группировки	105,3	104,6	110,8	103,1	101,2	104,8
Плитки керамические глазурованные для внутренней облицовки стен	105,3	100,0	99,0	106,3	102,9	101,8
Стекло листовое литое и прокатное профилированное	104,0	114,1	108,2	103,3	94,4	98,0
Цемент	136,3	97,6	119,0	103,1	96,9	99,9
Олифа	102,1	105,4	105,7	107,6	94,7	100,0
Краски	107,3	105,2	105,3	102,2	103,1	101,9



**6.5. СРЕДНИЕ ЦЕНЫ ПРОИЗВОДИТЕЛЕЙ  
НА ОТДЕЛЬНЫЕ ВИДЫ ТОВАРОВ**  
(на конец года; тысяч рублей за единицу измерения)

	2005	2010	2011	2012	2013	2014
Котлы паровые паропроизводительностью свыше 10 т пар/ч <sup>1)</sup> , т	269,0	-	-	-	-	-
Котлы паровые, котлы пароводогрейные, котлы, работающие с высокотемпературными органическими теплоносителями (ВОТ), т пар/ч	...	273,1	270,5	201,8	176,4	254,8 <sup>2)</sup>
Котлы теплофикационные водогрейные <sup>1)</sup> , Гкал/ч	109,5	-	-	-	-	-
Котлы водогрейные центрального отопления, Гкал/ч	...	247,9	244,0	264,7	204,0	258,7
Двигатели внутреннего сгорания поршневые с воспламенением от сжатия прочие, шт.	3932,0	7340,8	7565,4	11932,4	9905,2	14694,1
Насосы центробежные <sup>1)</sup> , шт.	14,9	-	-	-	-	-
Насосы нефтяные <sup>1)</sup> , шт.	357,2	-	-	-	-	-
Насосы глубинные скважинные штанговые <sup>1)</sup> , шт.	307,2 <sup>2)</sup>	-	-	-	-	-
Насосы центробежные для перекачки жидкостей прочие, насосы прочие, подъемники жидкостей, шт.	...	9,8	6,6	11,0	30,8	16,8
Компрессоры <sup>1)</sup> , шт.	121,5	-	-	-	-	-
Компрессоры воздушные передвижные на колесных шасси, шт.	...	170,5	163,3	163,0	168,5	190,5
Краны мостовые электрические общего назначения, шт.	1653,3	3481,4	5128,4	3820,6	3941,2	3840,0
Краны мостовые электрические специальные, шт.	790,9	300,7	228,3	255,2	189,8 <sup>2)</sup>	1168,4
Краны мостовые электрические однобалочные (электрокран-балки) опорные и подвесные, шт.	275,0	175,0 <sup>2)</sup>	340,0	275,1	210,5	834,2
Краны башенные, шт.	4794,9	8622,9	14420,0 <sup>2)</sup>	13787,5	10557,7	11987,3
Автокраны, шт.	1707,7	3235,9	3925,2	4186,5	4078,5	4045,8
Лебедки, специально предназначенные для подземных работ, шт.	337,5	481,0	514,6	423,0	452,9	697,1
Конвейеры ленточные стационарные <sup>1)</sup> , шт.	1601,1	-	-	-	-	-
Лифты, шт.	341,8	552,0	582,3	627,0	722,4	751,5 <sup>2)</sup>
Тали электрические (кроме талей для гражданской авиации) канатные передвижные (тельферы) прочие, шт.	48,1	56,4	59,2	26,1	48,5	21,7



Продолжение табл. 6.5

	2005	2010	2011	2012	2013	2014
Автопогрузчики (самоходные), шт.	432,9	810,6	435,4	...	...	...
Погрузчики универсальные сельскохозяйственного назначения, шт.	59,5	76,4	81,4	74,5	78,4	83,0
Установки холодильные промышленные, компл.	146,4	115,3	44,9	44,9	44,9	58,2
Автоматы для розлива и укупоривания пищевых жидкостей <sup>1)</sup> , шт.	118,6 <sup>2)</sup>	-	-	-	-	-
Оборудование для заполнения, укупоривания бутылок, закатывания банок, закрывания ящиков, мешков или других емкостей, для опечатывания их и этикетирования, шт.	...	114,4	92,4	113,0	84,7	89,7
Плуги тракторные <sup>1)</sup> , шт.	50,2	-	-	-	-	-
Плуги общего назначения, шт.	...	94,0	89,3	60,1	80,4	151,6
Культиваторы тракторные <sup>1)</sup> , шт.	56,5	-	-	-	-	-
Культиваторы для сплошной обработки почвы, шт.	...	40,6	40,1	107,8	101,3	148,4
Сеялки тракторные (без туковых), шт.	117,2	306,2	300,3	377,0	531,7	383,5
Комбайны зерноуборочные, шт.	1754,8	1500,3 <sup>2)</sup>	3906,3	4875,3	3831,6	3798,5
Установки доильные, шт.	65,7	1,6	0,9	19,5	40,5	20,5
Косилки тракторные (без косилок-измельчителей), шт.	63,4	99,9	94,5	105,2	110,6	68,8
Пресс-подборщики, шт.	167,1	283,9	292,4	292,4	441,7	268,7
Комбайны кормоуборочные <sup>1)</sup> , шт.	1998,4	-	-	-	-	-
Комбайны силосоуборочные (кроме самоходных), шт.	...	184,3	186,1	184,3	184,3	184,3
Комбайны силосоуборочные самоходные, шт.	...	2686,2 <sup>2)</sup>	2903,1	2720,8	2454,5	2876,6
Оборудование электросварочное (автоматы, полуавтоматы, машины и комплексы) <sup>1)</sup> , шт.	5,2	-	-	-	-	-
Оборудование и инструменты для пайки твердым и мягким припоем и сварки, машины и аппараты для поверхностной термообработки и газотермического напыления, шт.	...	17,4	31,0	33,1	45,9	35,5
Станки металлорежущие, шт.	364,7	738,9	716,2	379,1	387,3	446,5
Машины кузнечно-прессовые, шт.	153,3	309,0	385,9	217,3	142,5	265,6



Продолжение табл. 6.5

	2005	2010	2011	2012	2013	2014
Станки деревообрабатывающие, шт.	160,4	166,9	121,9	237,9	220,4	204,3
Оборудование прокатное (включая машины и оборудование нлз) <sup>1)</sup> , т	141,7	-	-	-	-	-
Оборудование обогатительное <sup>1)</sup> , т	191,9	-	-	-	-	-
Машины для сортировки, грохочения, сепарации или промывки, шт.	...	454,4	495,0	623,8	700,3	709,2
Оборудование доменное и сталеплавильное <sup>1)</sup> , т	22,4	-	-	-	-	-
Машины литейные <sup>1)</sup> , шт.	146,1 <sup>2)</sup>	-	-	-	-	-
Комбайны проходческие <sup>1)</sup> , шт.	4560,0	-	-	-	-	-
Станки буровые для бурения взрывных скважин в горнодобывающей промышленности <sup>1)</sup> , шт.	11861,3	-	-	-	-	-
Машины врубовые (комбайны) для добычи угля и горных пород и оборудование для проходки тоннелей (комбайны проходческие, щиты проходческие), машины бурильные и проходческие прочие, шт.	...	2899,4	5667,7	11400,4	6220,5	7347,4
Машины шахтные погрузочные <sup>1)</sup> , шт.	442,4	-	-	-	-	-
Конвейеры шахтные скребковые <sup>1)</sup> , шт.	1313,1	-	-	-	-	-
Конвейеры шахтные ленточные <sup>1)</sup> , шт.	1900,9	-	-	-	-	-
Подъемники и конвейеры непрерывного действия для подземных работ, шт.	...	3996,7	2046,2	2666,7	981,7	4996,3
Тракторы гусеничные промышленные и универсальные, шт.	1077,8	1824,9	2452,9	2136,0	1288,6	1998,3
Экскаваторы, шт.	1260,3	5866,4	10251,7	3830,3	6118,9	12449,1
Бульдозеры самоходные и бульдозеры с поворотным отвалом, шт.	1699,6	3087,6	2904,6	3411,4	2899,8	3437,7
Грейдеры самоходные (автогрейдеры), шт.	1650,8	2544,2	2636,3	2545,0	2691,6	3025,4
Дробилки <sup>1)</sup> , шт.	110,9	-	-	-	-	-
Мельницы <sup>1)</sup> , шт.	2490,4 <sup>2)</sup>	-	-	-	-	-



Продолжение табл. 6.5

	2005	2010	2011	2012	2013	2014
Машины для дробления, измельчения, размалывания грунта, камня, руд или других минеральных ископаемых в твердом состоянии, шт.	...	3174,8	2831,7	19077,9	9317,4	3910,0
Агрегаты и машины для приготовления теста <sup>1)</sup> , шт.	70,1	-	-	-	-	-
Оборудование промышленно-хлебопекарное, кроме печей, шт.	...	105,4	69,1	40,8	187,6	69,1
Печи хлебопекарные <sup>1)</sup> , шт.	258,7	-	-	-	-	-
Печи хлебопекарные промышленные неэлектрические, шт.	...	400,9	699,2	487,0	512,1	525,0
Установки пастеризационные и охлаждаемые пластинчатые для пищевых жидкостей <sup>1)</sup> , шт.	94,7	-	-	-	-	-
Установки генераторные с дизельными двигателями (двигателями внутреннего сгорания с воспламенением от сжатия), шт.	341,4	499,7	468,3	425,2	778,2	905,2 <sup>2)</sup>
Электромашинные крупные <sup>1)</sup> , шт.	264,4	-	-	-	-	-
Генераторы переменного тока (синхронные генераторы), шт.	...	3339,9	14439,5	10972,3	165,6	53,4
Трансформаторы электрические, МВ.А	363,0	319,3	366,3	432,0	425,0	425,5
Проводники электрического тока на напряжение более 1 кВ прочие (с соединительными приспособлениями или без них), км	312,9	239,3	177,3	224,7	120,0	308,5
Кабели городской телефонной связи <sup>1)</sup> , км	26,5	-	-	-	-	-
Кабели, провода и другие проводники, используемые для связи, км	...	139,1	100,1	71,9	10,3	76,1
Автомобили грузовые <sup>1)</sup> , шт.	592,3	-	-	-	-	-
Автомобили грузовые (включая шасси), шт.	...	798,0	1388,7	1326,5	1283,7	1592,3
Автобусы, шт.	517,0	854,1	562,4	959,4	1653,9	1696,4
Троллейбусы новые, шт.	1682,3	3463,9	3971,3	7494,9	6678,4	7558,2
Машины для городского коммунального хозяйства, шт.	437,4	884,9	235,9	280,9	195,9	594,4
Прицепы и полуприцепы к грузовым автомобилям <sup>1)</sup> , шт.	305,5	-	-	-	-	-



## 6. УРОВЕНЬ И ДИНАМИКА ЦЕН В СФЕРЕ ИНВЕСТИЦИОННОЙ ДЕЯТЕЛЬНОСТИ

Продолжение табл. 6.5

	2005	2010	2011	2012	2013	2014
Прицепы общего назначения к грузовым автомобилям, шт.	...	521,4	636,9	571,2	561,3	687,6
Прицепы и полуприцепы тракторные, шт.	74,2	134,2	163,5	10,8	72,5	61,8
Тепловозы маневровые и промышленные, шт.	16200,0 <sup>2)</sup>	31286,6	34971,0	38089,5	37451,5	36616,4
Тепловозы магистральные, секций	37851,6	56367,1	60895,1	64083,2	66871,8	69853,9
Электровозы магистральные, шт.	34856,0	51150,0	53042,6 <sup>2)</sup>	...	122937,9	122630,5
Электровозы промышленные переменного тока и переменного постоянного тока, шт.	2198,6	3272,2	4352,1	3126,1	3431,7	3401,7
Вагоны грузовые магистральные, шт.	1174,4	1874,5	2150,8	2205,5	1850,5	1690,7
Вагоны пассажирские магистральные, шт.	13696,1	25551,5	29309,3	32206,4	32343,4 <sup>2)</sup>	33964,9 <sup>2)</sup>
Вагоны трамвайные <sup>1)</sup> , шт.	5836,4	-	-	-	-	-
Вагоны трамвайные пассажирские самоходные (моторные) с питанием от внешнего источника электроэнергии, шт.	...	8050,8	11336,1 <sup>2)</sup>	8898,3	13667,6	13475,6 <sup>2)</sup>
Вагоны трамвайные прицепные пассажирские, шт.	...	7964,8	9110,2	10084,8	10810,0	11869,5 <sup>2)</sup>
Вагоны метрополитена <sup>1)</sup> , шт.	11680,0	-	-	-	-	-
Вагоны метрополитена самоходные (моторные) с питанием от внешнего источника электроэнергии, шт.	...	25245,0 <sup>2)</sup>	61805,1	65656,1	54507,6	54628,2
Средства транспортные, предназначенные для технического обслуживания или ремонта железнодорожных или трамвайных путей, шт.	1218,7	961,2	1502,7	3773,7	3022,3	2576,5

<sup>1)</sup> Наименования товаров приведены по Общероссийскому классификатору продукции (ОКП).<sup>2)</sup> Расчетная цена.

### 6.6. ИНДЕКСЫ ЦЕН ПРОИЗВОДИТЕЛЕЙ НА ОТДЕЛЬНЫЕ ВИДЫ ТОВАРОВ

(декабрь к декабрю предыдущего года; в процентах)

	2005	2010	2011	2012	2013	2014
Котлы паровые паропроизводительностью свыше 10 т пар/ч <sup>1)</sup>	140,1	-	-	-	-	-
Котлы паровые, котлы пароводогрейные, котлы, работающие с высокотемпературными органическими теплоносителями (ВОТ)	...	100,0	113,9	100,0	101,0	99,3
Котлы теплофикационные водогрейные <sup>1)</sup>	104,7	-	-	-	-	-
Котлы водогрейные центрального отопления	...	102,1	105,8	104,0	102,6	103,6
Двигатели внутреннего сгорания поршневые с воспламенением от сжатия прочие	110,1	112,3	105,3	106,0	102,6	100,0
Насосы центробежные <sup>1)</sup>	120,2	-	-	-	-	-
Насосы нефтяные <sup>1)</sup>	133,9	-	-	-	-	-
Насосы глубинные скважинные штанговые <sup>1)</sup>	102,5	-	-	-	-	-
Насосы центробежные для перекачки жидкостей прочие, насосы прочие, подъемники жидкостей	...	105,3	108,7	106,2	103,5	112,6
Компрессоры <sup>1)</sup>	105,9	-	-	-	-	-
Компрессоры воздушные передвижные на колесных шасси	...	102,2	104,1	104,9	102,3	114,9
Краны мостовые электрические общего назначения	125,5	101,4	100,3	101,5	105,4	102,8
Краны мостовые электрические специальные	119,6	108,3	98,9	101,1	105,6	100,0
Краны мостовые электрические однобалочные (электрокран-балки) опорные и подвесные	103,5	92,5	117,5	110,4	105,1	105,2
Краны башенные	114,0	104,1	98,4	96,3	94,4	113,1
Автокраны	93,7	98,4	108,5	102,0	102,7	102,2
Лебедки, специально предназначенные для подземных работ	140,2	108,8	104,3	111,4	99,1	105,2
Конвейеры ленточные стационарные <sup>1)</sup>	110,3	-	-	-	-	-
Лифты	105,6	106,9	102,7	104,9	100,0	105,0
Тали электрические (кроме талей для гражданской авиации) канатные передвижные (тельферы) прочие	106,3	111,3	108,4	103,3	105,2	113,5

Продолжение табл. 6.6

	2005	2010	2011	2012	2013	2014
Автопогрузчики (самоходные)	107,8	106,6	107,1	100,0	100,0	...
Погрузчики универсальные сельскохозяйственного назначения	110,0	112,6	111,2	99,7	99,8	98,6
Установки холодильные промышленные	115,7	119,9	100,1	104,2	100,0	109,1
Оборудование нефтегазоперерабатывающее <sup>1)</sup>	104,5	-	-	-	-	-
Автоматы для розлива и укупоривания пищевых жидкостей <sup>1)</sup>	104,9	-	-	-	-	-
Оборудование для заполнения, укупоривания бутылок, закатывания банок, закрывания ящиков, мешков или других емкостей, для опечатывания их и этикетирования	...	99,5	101,6	106,5	101,2	99,7
Плуги тракторные <sup>1)</sup>	108,9	-	-	-	-	-
Плуги общего назначения	...	102,0	108,8	102,4	101,9	109,8
Культиваторы тракторные <sup>1)</sup>	110,0	-	-	-	-	-
Культиваторы для сплошной обработки почвы	...	101,9	106,4	102,5	102,8	106,0
Сеялки тракторные (без туковых)	109,5	104,6	107,7	104,4	102,8	107,3
Комбайны зерноуборочные	108,9	93,5	109,3	102,5	99,6	112,1
Установки доильные	103,9	105,4	106,8	101,6	100,0	105,2
Косилки тракторные (без косилок-измельчителей)	110,9	99,8	103,8	101,0	99,3	91,7
Пресс-подборщики	114,7	100,0	103,0	100,3	100,7	87,6
Комбайны кормоуборочные <sup>1)</sup>	110,1	-	-	-	-	-
Комбайны силосоуборочные (кроме самоходных)	...	107,7	107,1	100,0	100,0	100,0
Комбайны силосоуборочные самоходные	...	94,1	129,6	88,4	104,1	97,7
Оборудование электросварочное (автоматы, полуавтоматы, машины и комплексы) <sup>1)</sup>	114,8	-	-	-	-	-
Оборудование и инструменты для пайки твердым и мягким припоем и сварки, машины и аппараты для поверхностной термообработки и газотермического напыления	...	99,5	103,4	104,3	101,6	101,4
Станки металлорежущие	113,4	104,7	101,1	109,9	106,3	104,7
Машины кузнечно-прессовые	111,3	100,7	109,9	104,2	101,7	107,7
Станки деревообрабатывающие	110,2	103,2	103,3	101,9	106,0	100,0
Оборудование прокатное (включая машины и оборудование нлз) <sup>1)</sup>	129,0	-	-	-	-	-
Оборудование обогатительное <sup>1)</sup>	124,6	-	-	-	-	-
Машины для сортировки, грохочения, сепарации или промывки	...	101,6	106,2	118,5	90,4	96,8
Оборудование доменное и сталеплавильное <sup>1)</sup>	118,9	-	-	-	-	-
Машины литейные <sup>1)</sup>	141,2	-	-	-	-	-



Продолжение табл. 6.6

	2005	2010	2011	2012	2013	2014
Комбайны проходческие <sup>1)</sup>	126,5	-	-	-	-	-
Станки буровые для бурения взрывных скважин в горнодобывающей промышленности <sup>1)</sup>	109,1	-	-	-	-	-
Машины врубовые (комбайны) для добычи угля и горных пород и оборудование для проходки тоннелей (комбайны проходческие, щиты проходческие), машины бурильные и проходческие прочие	...	98,4	108,6	107,6	105,6	119,8
Машины шахтные погрузочные <sup>1)</sup>	119,0	-	-	-	-	-
Конвейеры шахтные скребковые <sup>1)</sup>	105,9	-	-	-	-	-
Конвейеры шахтные ленточные <sup>1)</sup>	110,2	-	-	-	-	-
Подъемники и конвейеры непрерывного действия для подземных работ	...	99,5	118,7	102,1	98,5	120,3
Тракторы гусеничные промышленные и универсальные	107,7	104,6	95,6	104,9	98,7	102,6
Экскаваторы	115,1	105,4	100,5	100,4	102,1	99,2
Бульдозеры самоходные и бульдозеры с поворотным отвалом	123,8	96,8	111,5	106,0	96,6	104,0
Грейдеры самоходные (автогрейдеры)	125,5	101,6	100,2	97,5	105,7	105,3
Дробилки <sup>1)</sup>	121,3	-	-	-	-	-
Мельницы <sup>1)</sup>	124,3	-	-	-	-	-
Машины для дробления, измельчения, размалывания грунта, камня, руд или других минеральных ископаемых в твердом состоянии	...	101,3	113,9	109,2	101,9	95,8
Агрегаты и машины для приготовления теста <sup>1)</sup>	111,5	-	-	-	-	-
Оборудование промышленно-хлебопекарное, кроме печей	...	109,4	106,6	102,5	103,1	106,2
Печи хлебопекарные <sup>1)</sup>	104,1	-	-	-	-	-
Печи хлебопекарные промышленные неэлектрические	...	107,4	107,3	100,7	104,3	102,4
Установки пастеризационные и охлаждающие пластинчатые для пищевых жидкостей <sup>1)</sup>	102,5	-	-	-	-	-
Установки генераторные с дизельными двигателями (двигателями внутреннего сгорания с воспламенением от сжатия)	100,7	95,8	100,5	98,0	106,5	100,6
Электромашинные крупные <sup>1)</sup>	113,4	-	-	-	-	-
Генераторы переменного тока (синхронные генераторы)	...	115,0	115,4	104,7	106,1	101,3
Трансформаторы электрические	126,9	100,0	101,2	99,4	99,9	98,3





Продолжение табл. 6.6

	2005	2010	2011	2012	2013	2014
Проводники электрического тока на напряжение более 1 кВ прочие (с соединительными приспособлениями или без них)	106,0	135,3	103,9	111,3	85,7	150,4
Кабели городской телефонной связи <sup>1)</sup>	110,6	-	-	-	-	-
Кабели, провода и другие проводники, используемые для связи	...	174,1	65,8	104,0	91,0	146,9
Автомобили грузовые <sup>1)</sup>	112,1	-	-	-	-	-
Автомобили грузовые (включая шасси)	...	110,6	109,1	107,3	102,7	108,6
Автобусы	103,7	107,9	105,7	107,0	108,8	104,0
Троллейбусы новые	119,1	105,0	118,3	116,6	92,6	112,4
Машины для городского коммунального хозяйства	114,1	110,0	109,3	100,5	106,7	109,1
Прицепы и полуприцепы к грузовым автомобилям <sup>1)</sup>	110,2	-	-	-	-	-
Прицепы общего назначения к грузовым автомобилям	...	109,0	119,0	105,5	104,9	94,7
Прицепы и полуприцепы тракторные	110,4	96,3	111,6	100,5	105,1	102,2
Тепловозы маневровые и промышленные	130,4	109,2	109,8	102,7	106,7	98,7
Тепловозы магистральные	112,1	109,2	108,0	105,2	104,4	104,5
Электровозы магистральные	112,0	120,6	103,7	100,0	103,5	99,8
Электровозы промышленные переменного тока и переменного постоянного тока	119,2	99,9	115,6	100,0	107,5	111,5
Вагоны грузовые магистральные	105,2	150,2	114,4	100,0	77,9	94,6
Вагоны пассажирские магистральные	104,1	105,5	100,0	105,1	95,9	110,0
Вагоны трамвайные <sup>1)</sup>	125,2	-	-	-	-	-
Вагоны трамвайные пассажирские самоходные (моторные) с питанием от внешнего источника электроэнергии	...	100,0	114,5	83,7	150,6	98,6
Вагоны трамвайные прицепные пассажирские	...	101,1	114,4	110,7	107,2	109,8
Вагоны метрополитена <sup>1)</sup>	110,0	-	-	-	-	-
Вагоны метрополитена самоходные (моторные) с питанием от внешнего источника электроэнергии	...	116,8	103,3	105,7	107,7	100,0
Средства транспортные, предназначенные для технического обслуживания или ремонта железнодорожных или трамвайных путей	122,3	106,5	117,7	106,1	100,7	102,7

<sup>1)</sup> Наименования товаров приведены по Общероссийскому классификатору продукции (ОКП).



## МЕТОДОЛОГИЧЕСКИЕ ПОЯСНЕНИЯ

**Табл. 6.1.-6.6. Сводный индекс цен строительной продукции** отражает общее изменение цен в строительстве объектов различных видов экономической деятельности и рассчитывается как агрегированный показатель из индексов цен производителей в строительстве (строительно-монтажные работы), на машины и оборудование, используемые в строительстве, и прочие капитальные работы и затраты, взвешенных по доле этих элементов в общем объеме инвестиций в основной капитал.

Расчет **индекса цен производителей в строительстве (строительно-монтажные работы)** проводится на основе данных формы отчетности о ценах на материалы, детали и конструкции, приобретенные базовыми подрядными организациями, а также на базе технологических моделей, разработанных по видам экономической деятельности с учетом территориальных особенностей строительства.

**Индекс цен на машины и оборудование, используемые в строительстве**, исчисляется по данным об изменении цен производителей этого оборудования, а также транспортных, снабженческо-сбытовых расходов и ставки налога на добавленную стоимость.

**Индекс цен на прочие капитальные работы и затраты** определяется из индексов цен на основные составляющие этих работ (проектно-исследовательские работы, работы по эксплуатационному и глубокому разведочному бурению и другие затраты).

**Индекс цен производителей промышленных товаров** рассчитывается на основании регистрации цен на товары (услуги)-представители в базовых организациях. Цены производителей представляют собой фактически сложившиеся на момент регистрации цены указанных организаций на произведенные товары (оказанные услуги), предназначенные для реализации на внутреннем рынке (без косвенных товарных налогов - налога на добавленную стоимость, акциза и т.п.).

Рассчитанные по товарам (услугам)-представителям индексы цен производителей последовательно агрегируются в индексы соответствующих видов, групп, классов, разделов экономической деятельности. В качестве весов используются данные об объеме производства в стоимостном выражении базисного периода.

**Индекс потребительских цен и тарифов на товары и услуги (ИПЦ)** характеризует изменение во времени общего уровня цен и тарифов на товары и услуги, приобретаемые населением для непроизводственного потребления. Измеряет отношение стоимости фиксированного перечня товаров и услуг в ценах текущего периода к его стоимости в ценах предыдущего (базисного) периода.

**Табл. 6.3.-6.6.** Наименования товаров приведены в соответствии с Общероссийским классификатором продукции по видам экономической деятельности (ОКПД).

## 7. РЕЗУЛЬТАТЫ ИНВЕСТИЦИОННОЙ ДЕЯТЕЛЬНОСТИ

В разделе приведена динамика и структура показателей, характеризующих результаты инвестиционной деятельности: валовое накопление, в том числе валовое накопление основного капитала, основные фонды, ввод в действие основных фондов, зданий и производственных мощностей, жилья и объектов социально-культурного назначения, использование государственных капитальных вложений по отдельным направлениям и целевым программам 2014 г.

### 7.1. ОСНОВНЫЕ ПОКАЗАТЕЛИ, ХАРАКТЕРИЗУЮЩИЕ РЕЗУЛЬТАТЫ ИНВЕСТИЦИОННОЙ ДЕЯТЕЛЬНОСТИ

	2005	2010	2011	2012	2013	2014
<b>Валовое накопление</b>						
млрд. руб.	4338,7	10472,7	13982,5	15459,3	15104,7	14520,1
в процентах к предыдущему году (в постоянных ценах)	109,5	128,5	121,0	103,1	92,9	92,7
<b>валовое накопление основного капитала<sup>1)</sup></b>						
млрд. руб.	3775,3	9647,6	11469,0	13103,8	13919,8	14124,2
в процентах к предыдущему году (в постоянных ценах)	110,2	106,4	109,2	107,0	100,6	97,9
<b>изменение запасов материальных оборотных средств<sup>1)</sup></b>						
млрд. руб.	501,8	458,3	2032,2	1819,9	644,5	-186,3
<b>чистое приобретение ценностей</b>						
млрд. руб.	61,6	366,8	481,3	535,6	540,4	582,2
в процентах к предыдущему году (в постоянных ценах)	144,6	91,8	104,6	98,3	109,5	100,9
<b>Удельный вес валового накопления основного капитала в ВВП<sup>2)</sup>, процентов</b>	17,4	20,6	20,3	20,8	20,8	19,7
<b>Ввод в действие основных фондов (по полной учетной стоимости)</b>						
млрд. руб.	2943,7	6275,9	8813,3	10338,5	11160,5	10898,0
в процентах к предыдущему году (в постоянных ценах)	111,0	93,4	129,0	108,7	101,0	97,3 <sup>3)</sup>
<b>Коэффициент обновления основных фондов (в постоянных ценах), процентов</b>	3,0	3,7	4,6	4,8	4,6	4,3 <sup>4)</sup>

<sup>1)</sup> Начиная с 2011 г. с учетом повышения лимита стоимости активов, относящихся к материально-производственным запасам, с 20 тыс. руб. до 40 тыс. руб., в соответствии с Приказом Министерства финансов Российской Федерации от 24.12.2010 № 186Н «О внесении изменений в нормативные правовые акты по бухгалтерскому учету и признании утратившим силу приказа Министерства финансов Российской Федерации от 15 января 1997 г. № 3».

<sup>2)</sup> В процентах к ВВП без учета статистического расхождения (т.е. к ВВП, рассчитанному методом использования доходов).

<sup>3)</sup> В целях обеспечения статистической сопоставимости показатель рассчитан без учета данных по Республике Крым и г. Севастополю.

<sup>4)</sup> Без учета данных по Крымскому федеральному округу.



## 7.2. СТРУКТУРА ВАЛОВОГО НАКОПЛЕНИЯ ОСНОВНОГО КАПИТАЛА ПО ИНСТИТУЦИОНАЛЬНЫМ СЕКТОРАМ

(в процентах к итогу)

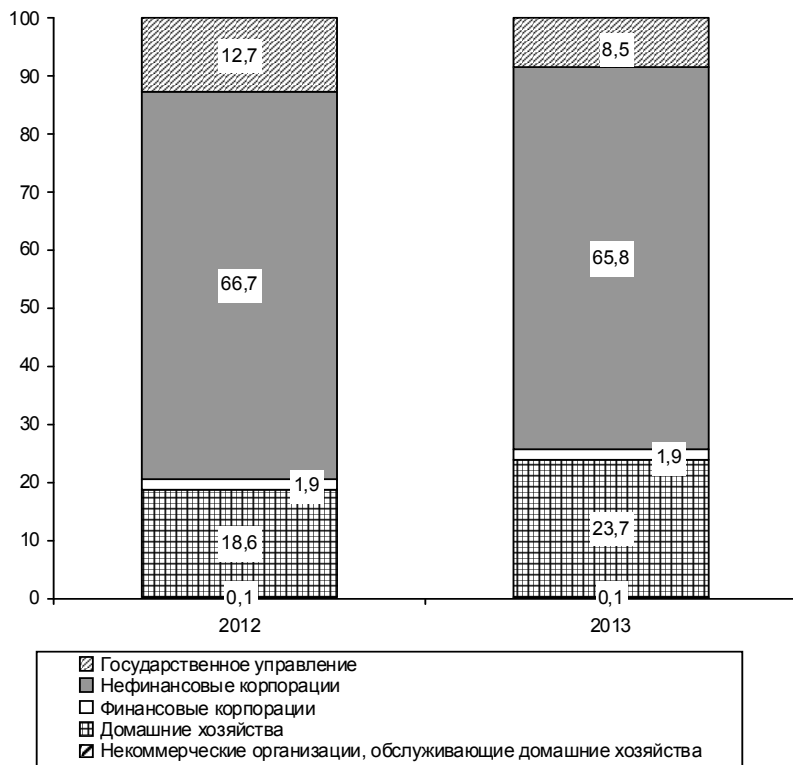

### 7.3. ДОХОДНОСТЬ ФИНАНСОВЫХ ВЛОЖЕНИЙ ОРГАНИЗАЦИЙ ПО ВИДАМ ЭКОНОМИЧЕСКОЙ ДЕЯТЕЛЬНОСТИ <sup>1)</sup>

(в процентах)

	2005	2010	2011	2012	2013	2014
<b>Всего</b>	<b>2,7</b>	<b>3,8</b>	<b>4,8</b>	<b>5,4</b>	<b>4,9</b>	<b>6,7</b>
в том числе по видам деятельности:						
сельское хозяйство, охота и лесное хозяйство	2,1	3,4	2,5	3,1	4,3	4,6
рыболовство, рыбоводство	9,5	4,3	3,0	5,7	2,7	3,3
добыча полезных ископаемых	1,9	1,9	2,6	3,1	6,0	7,9
в том числе:						
добыча топливно-энергетических полезных ископаемых	1,7	1,8	2,4	2,7	6,6	5,2
добыча полезных ископаемых, кроме топливно-энергетических	3,8	3,2	4,1	5,6	4,7	18,1
обрабатывающие производства	2,5	3,7	3,7	6,1	5,6	9,6
из них:						
производство пищевых продуктов, включая напитки, и табака	4,0	3,9	3,3	4,1	5,6	5,6
текстильное и швейное производство	3,1	4,7	6,6	3,6	7,2	8,1
производство кожи, изделий из кожи и производство обуви	3,3	1,5	1,9	4,3	2,5	2,2
обработка древесины и производство изделий из дерева	2,3	4,9	4,1	7,8	7,6	5,1
целлюлозно-бумажное производство; издательская и полиграфическая деятельность	5,8	4,7	6,8	5,4	6,9	7,5
из них:						
производство целлюлозы, древесной массы, бумаги, картона и изделий из них	5,2	3,9	3,8	5,3	6,7	6,3
издательская и полиграфическая деятельность тиражирование записанных носителей информации	7,0	5,8	11,6	5,5	7,1	9,5
производство кокса и нефтепродуктов	1,3	3,1	3,5	7,1	4,7	10,3
химическое производство	2,8	4,2	5,3	9,4	7,4	12,6
производство резиновых и пластмассовых изделий	2,5	4,7	5,6	8,7	10,3	6,7
производство прочих неметаллических минеральных продуктов	3,6	3,6	3,8	8,4	9,4	6,3



## 7. РЕЗУЛЬТАТЫ ИНВЕСТИЦИОННОЙ ДЕЯТЕЛЬНОСТИ

Продолжение табл. 7.3

	2005	2010	2011	2012	2013	2014
металлургическое производство и производство готовых металлических изделий	3,8	4,8	3,6	5,5	6,6	9,3
из них:						
металлургическое производство	3,8	4,8	3,5	5,6	7,1	10,1
производство готовых металлических изделий	3,0	3,8	6,9	3,8	1,8	2,7
производство машин и оборудования <sup>2)</sup>	2,9	3,7	3,4	4,3	4,4	4,8
производство электрооборудования, электронного и оптического оборудования	3,2	5,3	6,3	8,3	8,7	9,4
производство транспортных средств и оборудования	3,4	4,4	5,2	4,3	6,4	8,1
производство и распределение электроэнергии, газа и воды	1,4	4,6	3,8	3,2	3,7	5,4
из них производство, передача и распределение электроэнергии, газа, пара и горячей воды	1,4	4,6	3,8	3,2	3,7	5,4
строительство	2,9	4,7	5,2	7,6	7,9	6,5
оптовая и розничная торговля; ремонт автотранспортных средств, мотоциклов, бытовых изделий и предметов личного пользования	5,3	7,2	10,0	10,8	5,3	8,6
гостиницы и рестораны	2,1	3,4	4,5	4,7	4,7	6,2
транспорт и связь	3,9	4,6	5,2	5,0	5,4	4,8
в том числе связь	3,3	5,4	6,5	5,2	5,4	6,0
финансовая деятельность	2,2	3,6	2,7	3,2	4,8	5,4
операции с недвижимым имуществом, аренда и предоставление услуг	2,1	2,2	3,6	4,6	3,6	4,2
из них научные исследования и разработки	2,3	3,4	3,3	3,7	5,5	5,7
государственное управление и обеспечение военной безопасности; социальное страхование	1,3	0,5	178,5	1,1	0,9	1,1
образование	4,3	6,2	5,1	9,8	4,7	3,8
здравоохранение и предоставление социальных услуг	2,7	10,5	2,0	18,3	3,7	4,9
предоставление прочих коммунальных, социальных и персональных услуг	3,4	3,4	3,6	4,1	5,2	6,4
из них деятельность по организации отдыха и развлечений, культуры и спорта	3,8	3,3	3,4	4,6	5,5	7,3

<sup>1)</sup> По данным бухгалтерской отчетности организаций (без субъектов малого предпринимательства).

<sup>2)</sup> Без производства оружия и боеприпасов.



**ВВОД В ДЕЙСТВИЕ ОСНОВНЫХ ФОНДОВ****7.4. ВВОД В ДЕЙСТВИЕ ОСНОВНЫХ ФОНДОВ,  
ПО ВИДАМ ЭКОНОМИЧЕСКОЙ ДЕЯТЕЛЬНОСТИ**  
(в фактически действовавших ценах; миллиардов рублей)

	2005	2010	2011	2012	2013	2014
<b>Всего</b>	<b>2944</b>	<b>6276</b>	<b>8813</b>	<b>10339</b>	<b>11160</b>	<b>10898</b>
из них:						
сельское хозяйство, охота и лесное хозяйство	126	311	380	385	424	425
рыболовство, рыбоводство	3	7	8	12	12	16
добыча полезных ископаемых	345	936	1237	1501	1733	1560
обрабатывающие производства	436	881	1094	1187	1541	1597
производство и распределение электроэнергии, газа и воды	281	543	879	1040	1071	1013
строительство	78	148	253	236	231	212
оптовая и розничная торговля; ремонт автотранспортных средств, мотоциклов, бытовых изделий и предметов личного пользования	241	252	357	368	385	602
гостиницы и рестораны	20	44	45	48	49	55
транспорт и связь	630	1084	2118	2641	2228	2289
финансовая деятельность	83	232	317	464	489	388
операции с недвижимым имуществом, аренда и предоставление услуг	341	829	1041	1160	1546	1607
государственное управление и обеспечение военной безопасности; социальное страхование	107	527	408	525	526	472
образование	59	138	164	231	278	237
здравоохранение и предоставление социальных услуг	80	159	206	296	295	200
предоставление прочих коммунальных, социальных и персональных услуг	114	184	306	245	352	224



### 7.5. КОЭФФИЦИЕНТЫ ОБНОВЛЕНИЯ И ВЫБИТИЯ ОСНОВНЫХ ФОНДОВ ПО ВИДАМ ЭКОНОМИЧЕСКОЙ ДЕЯТЕЛЬНОСТИ

(в постоянных ценах; в процентах)

	Коэффициент обновления				Коэффициент выбытия			
	2005	2010	2013	2014 <sup>1)</sup>	2005	2010	2013	2014 <sup>1)</sup>
<b>Всего</b>	<b>3,0</b>	<b>3,7</b>	<b>4,6</b>	<b>4,3</b>	<b>1,1</b>	<b>0,8</b>	<b>0,7</b>	<b>0,7</b>
из них:								
сельское хозяйство, охота и лесное хозяйство	2,4	3,7	4,3	4,0	4,2	2,2	2,1	2,1
рыболовство, рыбоводство	1,5	2,0	3,2	2,7	1,8	0,8	0,9	0,9
добыча полезных ископаемых	5,1	4,9	6,8	6,7	1,2	1,2	0,8	0,8
обрабатывающие производства	5,4	5,9	6,9	6,7	1,8	1,0	1,1	1,1
производство и распределение электроэнергии, газа и воды	2,1	4,1	5,7	5,2	0,7	0,3	0,4	0,4
строительство	2,9	3,2	4,3	4,0	2,2	0,8	1,2	1,2
оптовая и розничная торговля; ремонт автотранспортных средств, мотоциклов, бытовых изделий и предметов личного пользования	6,4	6,4	6,5	6,7	2,3	0,7	0,7	0,7
гостиницы и рестораны	2,9	3,7	3,3	3,6	1,1	0,6	0,6	0,6
транспорт и связь	2,6	3,0	4,2	3,7	0,4	0,4	0,3	0,3
финансовая деятельность	6,6	7,8	10,6	7,4	3,0	1,0	1,1	1,1
операции с недвижимым имуществом, аренда и предоставление услуг	1,6	2,3	2,6	2,6	0,6	0,9	0,5	0,5
государственное управление и обеспечение военной безопасности; социальное страхование	5,9	7,5	6,2	4,6	1,2	1,2	0,8	0,8
образование	2,2	3,4	4,2	3,9	0,9	0,8	0,7	0,7
здравоохранение и предоставление социальных услуг	3,7	4,6	5,8	4,7	1,1	1,3	1,7	1,7
предоставление прочих коммунальных, социальных и персональных услуг	3,7	4,1	4,7	4,0	0,5	0,3	0,7	0,7

<sup>1)</sup> Без учета данных по Крымскому федеральному округу.



**7.6. ПОКАЗАТЕЛИ БАЛАНСА ОСНОВНЫХ ФОНДОВ****за 2014 г.**

(миллиардов рублей)

	Полная учетная стоимость	Остаточная балансовая стоимость
Наличие основных фондов на начало года	132521	68937
Поступило за отчетный год – всего	17260	14628
в том числе:		
ввод в действие новых основных фондов	10898	10898
поступило основных фондов из прочих источников	6363	3730
Выбыло за отчетный год – всего	6829	3765
в том числе:		
ликвидировано основных фондов	1046	155
выбыло основных фондов по прочим причинам	5783	3610
износ основных фондов	-	7049
Изменение стоимости основных фондов за счет переоценки, проведенной на конец года	3406	1253
Наличие основных фондов на конец года с учетом переоценки, осуществленной на конец года	146359	74005



**7.7. ВВОД В ДЕЙСТВИЕ ОСНОВНЫХ ФОНДОВ  
КОММЕРЧЕСКИМИ ОРГАНИЗАЦИЯМИ  
ПО ВИДАМ ЭКОНОМИЧЕСКОЙ ДЕЯТЕЛЬНОСТИ<sup>1)</sup>**  
(в фактически действовавших ценах; миллионов рублей)

	2005	2010	2012	2013	2014
<b>Всего</b>	<b>2117019,2</b>	<b>4361999,6</b>	<b>7667905,6</b>	<b>8185362,2</b>	<b>7973203,4</b>
в том числе по видам деятельности:					
сельское хозяйство, охота и лесное хозяйство	91192,6	204936,1	268734,8	309655,1	301110,2
рыболовство, рыбоводство	2235,1	5123,6	9518,3	9456,2	12233,2
добыча полезных ископаемых	303235,0	888739,7	1254181,8	1546219,3	1386112,4
в том числе:					
добыча топливно-энергетических полезных ископаемых	264915,2	817150,6	1111950,5	1422872,3	1220300,5
добыча полезных ископаемых, кроме топливно-энергетических	38319,8	71589,1	142231,3	123347,0	165812,0
обрабатывающие производства	427359,9	849171,5	1150177,7	1447997,8	1614265,9
из них:					
производство пищевых продуктов, включая напитки, и табака	82881,5	150293,5	166888,0	177250,6	182656,3
текстильное и швейное производство	3362,3	6106,6	4387,8	7105,9	9371,7
производство кожи, изделий из кожи и производство обуви	874,0	1038,9	1085,9	944,4	1577,5
обработка древесины и производство изделий из дерева	15210,4	13615,1	17775,9	25590,0	45272,7
целлюлозно-бумажное производство; издательская и полиграфическая деятельность	17906,9	32079,1	28229,4	74052,4	37069,7
из них:					
производство целлюлозы, древесной массы, бумаги, картона и изделий из них	10038,9	25779,4	21734,6	66419,0	30649,8
издательская и полиграфическая деятельность					
тиражирование записанных носителей информации	7868,0	6299,7	6494,8	7633,4	6420,0
производство кокса и нефтепродуктов	48716,9	92719,7	153260,7	285864,0	416328,5
химическое производство	29969,2	71354,9	122022,3	119273,1	119204,7
производство резиновых и пластмассовых изделий	10283,8	21387,5	26635,4	39556,5	46283,5

## 7. РЕЗУЛЬТАТЫ ИНВЕСТИЦИОННОЙ ДЕЯТЕЛЬНОСТИ

Продолжение табл. 7.7

	2005	2010	2012	2013	2014
производство прочих неметаллических минеральных продуктов	29648,4	69075,4	125104,1	161098,4	140990,0
металлургическое производство и производство готовых металлических изделий	87168,4	165627,3	224747,7	251437,5	255947,6
из них:					
металлургическое производство	79185,0	147639,9	196899,9	216383,1	228586,0
производство готовых металлических изделий	7983,4	17987,4	27847,8	35054,3	27361,6
производство машин и оборудования <sup>2)</sup>	17524,4	40786,7	49745,3	60024,6	65561,2
производство электрооборудования, электронного и оптического оборудования	18452,7	28054,1	40096,6	48844,6	82632,5
производство транспортных средств и оборудования	40262,5	105373,2	123422,2	137389,6	149959,5
прочие производства	5516,9	11592,4	8301,2	7941,1	7579,7
производство и распределение электроэнергии, газа и воды	258174,6	472646,3	1007208,3	978253,1	950529,2
из них производство, передача и распределение электроэнергии, газа, пара и горячей воды	232780,8	422956,9	938263,4	893767,2	887261,3
строительство	39858,9	117898	153911,4	151099,2	147110,7
оптовая и розничная торговля; ремонт автотранспортных средств, мотоциклов, бытовых изделий и предметов личного пользования	237819,3	377384,9	1273419,2	827513,3	1012575,5
гостиницы и рестораны	9391,7	20357,5	21021,9	19479,0	26016,2
транспорт и связь	479913,2	77490,2	1462200,1	1479764,8	1468570,4
в том числе связь	174117,5	194244,3	348761,3	452448,0	404453,1
финансовая деятельность	67755,6	225727,7	393672,2	494957,3	385681,8
операции с недвижимым имуществом, аренда и предоставление услуг	155479,0	365419,6	602973,6	845610,6	597806,9
из них научные исследования и разработки	16337,5	54857,9	81663,9	100679,8	95117,1
государственное управление и обеспечение военной безопасности; социальное страхование	351,4	728,0	404,1	2816,6	1055,3
образование	193,7	186,0	474,2	493,3	334,6
здравоохранение и предоставление социальных услуг	4773,2	11731,8	18122,1	27140,8	16401,1
предоставление прочих коммунальных, социальных и персональных услуг	39286,1	47458,6	51886,0	44905,8	53400,0
из них деятельность организаций отдыха и развлечений, культуры и спорта	14873,4	23349,1	26696,6	26072,7	36655,2

<sup>1)</sup> Без субъектов малого предпринимательства.<sup>2)</sup> Без производства оружия и боеприпасов.

### 7.8. ИНДЕКСЫ ИЗМЕНЕНИЯ ФОНДОВООРУЖЕННОСТИ И ФОНДООТДАЧИ ПО ВИДАМ ЭКОНОМИЧЕСКОЙ ДЕЯТЕЛЬНОСТИ

(в процентах)

	Индекс изменения фондовооруженности				Индекс изменения фондоотдачи			
	2005	2010	2013	2014 <sup>1)</sup>	2005	2010	2013	2014 <sup>1)</sup>
<b>Всего</b>	<b>100,9</b>	<b>101,8</b>	<b>105,3</b>	<b>104,1</b>	<b>104,5</b>	<b>101,3</b>	<b>96,8</b>	<b>96,8</b>
в том числе по видам деятельности:								
сельское хозяйство, охота и лесное хозяйство	99,1	101,6	103,1	103,8	102,7	86,9	102,8	99,2
рыболовство, рыбоводство	107,2	107,8	101,5	104,6	90,0	90,0	101,7	94,3
добыча полезных ископаемых	109,7	102,6	107,0	107,1	96,9	101,7	90,5	94,6
обрабатывающие производства	105,3	102,2	107,9	108,1	100,7	103,0	97,7	96,5
производство и распределение электроэнергии, газа и воды	103,3	102,4	107,9	105,9	100,3	100,5	92,0	95,1
строительство	96,2	97,3	103,5	104,0	110,1	102,4	95,0	92,5
оптовая и розничная торговля; ремонт автотранспортных средств, мотоциклов, бытовых изделий и предметов личного пользования	99,7	104,8	106,5	104,1	105,4	98,9	93,9	94,7
гостиницы и рестораны	101,1	98,4	102,6	102,7	107,3	103,4	99,3	95,8
транспорт и связь	98,6	100,7	107,0	103,3	103,5	102,5	96,8	97,7
операции с недвижимым имуществом, аренда и предоставление услуг	101,2	99,6	101,0	101,8	111,0	104,4	100,8	97,5

<sup>1)</sup> В целях обеспечения статистической сопоставимости показатель рассчитан без учета данных по Республике Крым и г. Севастополю.

## ВВОД В ДЕЙСТВИЕ ЗДАНИЙ И ПРОИЗВОДСТВЕННЫХ МОЩНОСТЕЙ

### 7.9. ВВОД В ДЕЙСТВИЕ ЗДАНИЙ

	2005	2010	2011	2012	2013	2014
Число зданий – всего, тыс.	141,6	216,5	227,2	241,4	258,1	304,2
в том числе:						
жилого назначения	131,0	201,7	211,2	223,0	239,1	283,0
нежилого назначения	10,6	14,8	16,0	18,4	19,0	21,2
Общий строительный объем зданий - всего, млн. м <sup>3</sup>	265,4	397,4	423,2	485,6	526,7	617,8
в том числе:						
жилого назначения	202,2	271,8	296,5	316,9	343,5	404,4
нежилого назначения	63,2	125,6	126,7	168,7	183,2	213,4
Общая площадь зданий - всего, млн. м <sup>2</sup>	66,3	91,5	99,0	110,4	117,8	138,6
в том числе:						
жилого назначения	54,8	70,3	77,2	82,0	87,1	104,4
нежилого назначения	11,5	21,2	21,8	28,4	30,7	34,2

### 7.10. СТРУКТУРА ВВЕДЕННЫХ В ДЕЙСТВИЕ ЗДАНИЙ НЕЖИЛОГО НАЗНАЧЕНИЯ (в процентах к итогу)

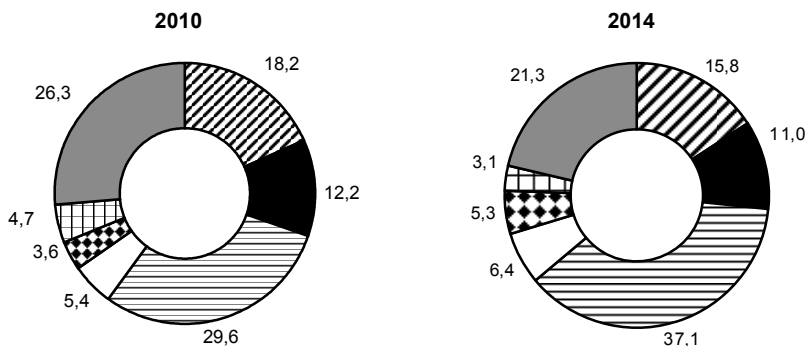

	Промышленные		Сельскохозяйственные		Коммерческие
	Административные		Учебные		Здравоохранение
	Другие				



## 7.11. ВВОД В ДЕЙСТВИЕ ПРОИЗВОДСТВЕННЫХ МОЩНОСТЕЙ

	2005	2010	2011	2012	2013	2014
<b>Мощности по добыче и переработке:</b>						
угля, млн. т	6,4	8,6	7,3	9,8	11,2	5,4
руды свинцово-цинковой, тыс. т	-	-	-	-	208,0	-
руды золотосодержащей, тыс. т	50,0	90,0	150,0	1830,0	575,0	400,0
нефти, млн. т	0,04	6,8	8,8	10,1	0,2	5,5
газа, млрд. м <sup>3</sup>	0,8	-	-	-	0,1	1,2
скважины:						
нефтяные, тыс.	3,1	4,3	5,2	4,7	5,5	4,8
газовые	160	174	81	312	120	162
<b>Мощности по производству:</b>						
стали, тыс. т	1112,7	306,0	300,0	969,0	2110,5	1460,0
готового проката черных металлов, млн. т	1,2	0,6	1,7	-	0,3	1,3
стальных труб, тыс. т	88,3	635,2	692,7	58,0	-	60,0
машин непрерывного литья заготовок, млн. т	3,4	1,7	0,2	1,1	-	1,4
минеральных удобрений (в пересчете на 100% питательных веществ), тыс. т	268,1	730,0	934,1	515,3	-	-
кислоты серной в моногидрате, тыс. т	623,0	705,0	600,0	-	10,9	-
лаков и красок, тыс. т	16,9	3,6	19,5	7,3	-	39,9
резинотехнических изделий формовых и неформовых, т	250,0	-	-	11347,1	-	-
пленки полимерной, тыс. т	21,6	2,8	1,2	20,0	57,4	30,5
готовых лекарственных средств, млн. шт.	201,5	-	944,1	3348,0	2720,3	2560,7
пиломатериалов, тыс. м <sup>3</sup>	805,5	949,6	646,6	369,3	814,1	600,4
бумаги, тыс. т	-	40,0	-	129,8	480,0	-
плит древесностружечных, тыс. м <sup>3</sup>	-	210,0	159,3	6,0	250,0	573,0
цемента, тыс. т	-	1332,5	3580,0	4928,0	4181,7	1863,6
линолеума, млн. м <sup>2</sup>	5,0	-	9,0	-	18,0	-
стеновых материалов (без стеновых железобетонных панелей), млн. условных кирпичей	76,6	1018,7	428,8	262,8	775,8	711,7
в том числе кирпича строительного	61,6	495,9	265,6	113,3	295,9	131,1
изделий санитарных керамических и из полимербетона, тыс. шт.	-	-	500,0	-	-	250,0
конструкций и изделий сборных железобетонных, тыс. м <sup>3</sup>	51,2	358,2	89,8	56,2	301,4	89,2
плитки керамической, млн. м <sup>2</sup>	0,1	0,3	3,1	2,6	-	3,6
нерудных материалов, млн. м <sup>3</sup>	2,4	5,9	4,7	1,4	1,3	1,2
теплоизоляционных материалов, тыс. м <sup>3</sup>	718,8	1977,8	259,0	65,7	280,2	4158,0
трикотажных изделий, млн. шт.	1,5	1,4	-	-	-	-

Продолжение табл. 7.11

	2005	2010	2011	2012	2013	2014
мяса, т в смену	61,4	176,3	395,1	101,9	524,0	387,7
цельномолочной продукции, т в смену	270,9	409,0	279,0	244,5	343,4	415,8
сыра твердых сортов (без плавленых), т в смену	17,1	28,0	25,9	10,0	1,8	2,5
сахара-песка, тыс. ц переработки свеклы в сутки	34,1	5,5	38,7	10,2	45,0	0,5
изделий кондитерских, тыс. т	28,2	107,2	64,0	124,5	107,1	257,3
масла растительного, т переработки маслосемян в сутки методом экстракции	4159,4	1536,0	1883,4	1160,8	345,0	3908,0
хлебобулочных изделий, т в сутки	121,8	200,0	102,0	142,9	165,9	96,0
<b>Мощности по охране окружающей среды:</b>						
станции для очистки сточных вод, млн. м <sup>3</sup> воды в сутки	1,3	0,5	0,7	0,7	1,9	2,8
системы оборотного водоснабжения, млн. м <sup>3</sup> воды в сутки	1,1	1,1	1,5	1,2	2,9	0,5
установки для улавливания и обезвреживания вредных веществ из отходящих газов, млн. м <sup>3</sup> газа в час	4,2	4,6	9,7	2,0	11,1	5,3
<b>Построено:</b>						
электростанций турбинных, млн. кВт	2,2	1,9	1,5	2,6	3,6	3,5
в том числе гидроэлектростанций	0,4	0,6	0,02	0,05	1,8	1,3
трансформаторных понизительных подстанций напряжением 35 кВ и выше, млн. кВ.А	2,8	12,2	6,0	11,4	12,6	10,8
котлов паровых на теплоэлектроцентралях, т в час	620,3	1,0	728,2	390,0	24,0	168,4
фабрик углеобогажительных, млн. т переработки угля	12,9	2,0	6,5	0,4	8,1	9,3
помещений для содержания крупного рогатого скота, тыс. мест	27,5	111,1	93,4	114,7	99,0	104,1
помещений для содержания свиней, тыс. мест	60,7	603,3	447,3	1636,4	1202,6	1322,4
помещений для содержания овец, тыс. мест	6,2	6,3	9,7	6,5	4,8	11,9
птицефабрик яичного направления, тыс. кур-несушек	1150,0	702,7	1342,9	950,5	163,0	222,4
птицефабрик мясного направления, млн. голов мясной птицы в год	8,9	122,5	165,6	109,8	21,6	11,1
зерносеменовохранилищ, тыс. т единовременного хранения	166,5	367,2	323,0	428,1	464,2	517,8
хранилищ для картофеля, овощей и фруктов, тыс. т единовременного хранения	9,2	149,6	172,2	253,2	134,0	126,6
силосных и сенажных сооружений, тыс. м <sup>2</sup>	38,4	188,2	93,5	165,0	173,9	243,0



## 7. РЕЗУЛЬТАТЫ ИНВЕСТИЦИОННОЙ ДЕЯТЕЛЬНОСТИ

Продолжение табл. 7.11

	2005	2010	2011	2012	2013	2014
комбинатов тепличных, га	144,2	-	9,2	9,7	18,5	57,0
складов механизированных для хранения минеральных удобрений, ядохимикатов и микробиологических средств, тыс. т единовременного хранения	1,2	-	3,1	3,1	-	2,0
элеваторов, тыс. т единовременного хранения	2,4	56,0	184,9	393,5	83,0	147,7
предприятий мельничных сортового помола, тыс. т переработки зерна в сутки	1,2	0,2	0,2	0,6	1,0	1,4
предприятий комбикормовых, т комбикормов в сутки	155,0	786,8	1406,0	1356,0	2988,0	2307,0
предприятий крупяных, т переработки зерна в сутки	412,0	47,2	330,0	305,0	250,5	238,0
городских АТС, млн. номеров	2,3	1,0	0,4	1,9	3,5	0,2
АТС в сельской местности, тыс. номеров	476,6	102,5	129,6	73,5	49,9	34,2
объектов подвижной радиотелефонной связи, млн. номеров	7,3	35,4	13,4	3,1	0,8	0,1
радиовещательных станции, кВт	2,0	128,3	16,3	98,8	11,0	4,5
междугородных кабельных линий связи, тыс. км	12,2	6,9	1,8	0,8	0,7	0,5
радиорелейных линий связи, тыс. км	9,9	13,2	22,4	21,1	33,0	20,9
линий электропередачи напряжением 35 кВ и выше, тыс. км	2,3	2,1	3,4	3,9	3,9	4,5
линий электропередачи для электрификации сельского хозяйства:						
напряжением 6-20 кВ, тыс. км	3,3	2,9	3,4	6,0	5,9	7,4
напряжением 0,4 кВ, тыс. км	4,0	3,4	4,8	7,8	8,9	9,9
автомобильных дорог с твердым покрытием, тыс. км	2,6	3,1	2,5	2,4	2,9	2,3
в том числе автомобильных дорог общего пользования	2,0	2,2	1,9	2,0	2,5	2,0
новых железнодорожных линий, км	127,8	111,1	93,4	39,3	29,4	13,0
вторых путей, км	119,7	104,5	95,0	76,6	55,9	31,8
причалов морских портов (включая перегрузочные комплексы морских портов), тыс. пог. м	1,1	0,9	2,7	1,2	1,5	0,4
млн. т груза в год	0,6	2,8	2,3	6,0	-	-
механизированных причалов речных портов, тыс. пог. м	0,2	0,4	0,5	0,2	0,2	0,09
млн. т груза в год	0,5	0,2	0,4	-	0,1	0,1
взлетно-посадочных полос с твердым покрытием, тыс. м <sup>2</sup>	162,2	143,8	937,8	179,2	411,1	596,5
газопроводов магистральных и отводов от них, тыс. км	2,2	2,0	1,0	3,8	1,1	2,0
нефтепроводов магистральных и нефтепродуктопроводов магистральных региональных, тыс. км	0,6	1,2	1,2	2,1	0,9	0,8





## 7. РЕЗУЛЬТАТЫ ИНВЕСТИЦИОННОЙ ДЕЯТЕЛЬНОСТИ

Продолжение табл. 7.11

	2005	2010	2011	2012	2013	2014
линий метрополитена (в двухпутном исчислении), км	12,1	5,6	10,0	13,2	23,3	3,0
станций метрополитена	7	4	7	6	9	2
станций технического обслуживания легковых автомобилей	168	164	147	135	194	258
торговых предприятий, тыс.м <sup>2</sup>	1890,0	1776,4	2627,5	2379,8	2426,4	3015,2
предприятий общественного питания, тыс. посадочных мест	25,7	24,2	21,4	24,0	25,6	35,9
<b>Электрифицировано</b> железных дорог, км	507,4	22,2	194,3	103,8	4,5	5,9
<b>Проведены работы:</b>						
по орошению земель, тыс. га	0,5	20,5	3,8	10,3	1,4	9,4
по осушению земель – всего, тыс. га	5,8	2,5	19,9	4,3	2,4	5,9
в том числе по реконструкции и восстановлению осушительных систем	4,7	2,1	19,9	4,3	2,4	5,9
по обводнению пастбищ, тыс. га	19,1	12,0	5,4	-	4,0	-
по культуртехническим мероприятиям на сельхозугодьях, не требующих осушения, тыс. га	25,6	9,8	16,5	15,3	8,0	-

## 7.12. ВВОД В ДЕЙСТВИЕ ПРОИЗВОДСТВЕННЫХ МОЩНОСТЕЙ ЗА СЧЕТ СТРОИТЕЛЬСТВА

	2005	2010	2011	2012	2013	2014
<b>Мощности по добыче и переработке:</b>						
угля, млн. т	4,2	7,6	7,3	6,8	11,2	5,4
руды свинцово-цинковой, тыс. т	-	-	-	-	208,0	-
руды золотосодержащей, тыс. т	50,0	90,0	150,0	1830,0	575,0	400,0
нефти, млн. т	0,04	6,8	8,1	9,9	0,1	5,2
газа, млрд. м <sup>3</sup>	0,8	-	-	-	-	1,2
скважины:						
нефтяные, тыс.	2,9	4,3	5,2	4,6	5,4	4,7
газовые	160	174	81	312	116	152
<b>Мощности по производству:</b>						
стали, тыс. т	-	6,0	-	969,0	2100,0	1459,0
готового проката черных металлов, млн. т	-	0,6	1,7	-	0,1	1,3
стальных труб, тыс. т	20,0	114,0	250,0	-	-	60,0
машин непрерывного литья заготовок, млн. т	1,5	0,0	-	-	-	1,4
минеральных удобрений (в пересчете на 100% питательных веществ), тыс. т	-	730,0	384,1	500,0	-	-
кислоты серной в моногидрате, тыс. т	603,0	705,0	600,0	-	10,9	-
лаков и красок, тыс. т	12,1	1,6	-	7,3	-	37,6



## 7. РЕЗУЛЬТАТЫ ИНВЕСТИЦИОННОЙ ДЕЯТЕЛЬНОСТИ

Продолжение табл. 7.12

	2005	2010	2011	2012	2013	2014
резинотехнических изделий формовых и неформовых, т	250,0	-	-	102,1	-	-
пленки полимерной, тыс. т	21,0	0,6	-	20,0	57,4	-
готовых лекарственных средств, млн. шт.	-	-	45,6	3343,3	2711,9	2560,7
пиломатериалов, тыс. м <sup>3</sup>	647,3	949,3	635,9	348,6	751,0	249,2
бумаги, тыс. т	-	40,0	-	129,8	340,0	-
плит древесностружечных, тыс. м <sup>3</sup>	-	210,0	9,3	6,0	250,0	308,0
цемента, тыс. т	-	700,0	2350,0	4912,0	3001,7	1860,0
линолеума, млн. м <sup>2</sup>	-	-	9,0	-	-	-
стенowych материалов (без стенowych железобетонных панелей), млн. условных кирпичей	47,5	955,8	242,0	217,8	770,0	139,1
в том числе кирпича строительного	42,5	453,0	92,0	68,3	290,1	121,1
конструкций и изделий сборных железобетонных, тыс. м <sup>3</sup>	51,1	19,0	43,3	12,5	202,7	85,2
плитки керамической, млн. м <sup>2</sup>	-	0,3	3,1	2,6	-	3,6
нерудных материалов, млн. м <sup>3</sup>	0,9	5,9	4,7	1,1	0,5	1,2
теплоизоляционных материалов, тыс. м <sup>3</sup>	718,8	1977,8	93,7	6,7	280,2	450,0
трикотажных изделий, млн. шт.	0,04	-	-	-	-	-
мяса, т в смену	-	43,2	259,0	91,9	298,8	387,7
цельномолочной продукции, т в смену	184,5	76,0	105,8	124,5	259,2	357,8
сыра твердых сортов (без плавленых), т в смену	10,0	-	22,0	7,5	0,5	2,5
изделий кондитерских, тыс. т	15,7	89,5	43,2	115,2	59,5	219,5
масла растительного, т переработки маслосемян в сутки методом экстракции	4000,0	180,0	1880,0	1160,5	330,5	3900,0
хлебобулочных изделий, т в сутки	72,1	144,5	63,5	77,1	131,2	84,3
<b>Построено:</b>						
электростанций турбинных, млн. кВт	2,1	1,9	1,3	2,4	3,4	3,1
в том числе гидроэлектростанций	0,4	0,6	0,02	0,02	1,8	1,3
трансформаторных понижительных подстанций напряжением 35 кВ и выше, млн. кВ.А	2,2	11,0	3,5	6,0	8,1	5,0
котлов паровых на теплоэлектроцентралях, т в час	445,0	1,0	728,2	315,0	24,0	33,4



## 7. РЕЗУЛЬТАТЫ ИНВЕСТИЦИОННОЙ ДЕЯТЕЛЬНОСТИ

Продолжение табл. 7.12

	2005	2010	2011	2012	2013	2014
фабрик углеобогащительных, млн. т переработки угля	12,3	2,0	6,5	-	8,1	9,3
помещений для содержания крупного рогатого скота, тыс. мест	17,8	86,0	81,6	93,3	92,3	96,6
помещений для содержания свиней, тыс. мест	45,0	567,6	439,9	1618,8	1143,3	1315,5
помещений для содержания овец, тыс. мест	6,2	6,2	9,7	5,9	4,8	11,9
птицефабрик яичного направления, тыс. кур-несушек	240,0	21,2	1070,3	664,8	-	222,4
птицефабрик мясного направления, млн. голов мясной птицы в год	7,5	98,9	158,1	101,2	19,7	11,1
зерносеменовохранилищ, тыс. т единовременного хранения	146,3	350,9	278,7	396,4	455,9	479,2
хранилищ для картофеля, овощей и фруктов, тыс. т единовременного хранения	8,2	148,4	171,2	251,8	126,3	126,6
силосных и сенажных сооружений, тыс. м <sup>3</sup>	38,4	184,2	92,0	159,5	172,5	237,5
комбинатов тепличных, га	-	-	9,2	6,7	13,5	57,0
складов механизированных для хранения минеральных удобрений, ядохимикатов и микробиологических средств, тыс. т единовременного хранения	1,2	-	3,1	3,1	-	2,0
элеваторов, тыс. т единовременного хранения	-	56,0	184,9	393,5	53,0	127,4
предприятий мельничных сортового помола, тыс. т переработки зерна в сутки	0,7	0,03	0,2	0,6	0,7	1,4
предприятий комбикормовых, т комбикормов в сутки	155,0	600,0	1226,0	936,0	2668,0	2235,0
предприятий крупяных, т переработки зерна в сутки	412,0	3,2	310,0	305,0	202,5	238,0
городских АТС, млн. номеров	0,4	0,3	0,2	0,1	0,2	58,2
АТС в сельской местности, тыс. номеров	101,2	49,5	41,2	37,5	28,1	18,8
объектов подвижной радиотелефонной связи, млн. номеров	3,2	34,9	13,2	2,0	0,8	0,1
радиовещательных станции, кВт	2,0	104,3	16,3	98,8	11,0	4,5
междугородных кабельных линий связи, тыс. км	11,4	6,8	1,6	0,8	0,7	0,5
радиорелейных линий связи, тыс. км	7,2	12,9	22,0	21,1	33,0	20,9
линий электропередачи напряжением 35 кВ и выше, тыс. км	1,4	1,5	2,6	3,0	3,2	3,9
линий электропередачи для электрификации сельского хозяйства:						
напряжением 6-20 кВ, тыс. км	0,9	1,5	2,0	3,6	3,4	5,0
напряжением 0,4 кВ, тыс. км	0,8	1,4	2,1	3,6	4,8	6,9



## 7. РЕЗУЛЬТАТЫ ИНВЕСТИЦИОННОЙ ДЕЯТЕЛЬНОСТИ

Продолжение табл. 7.12

	2005	2010	2011	2012	2013	2014
автомобильных дорог с твердым покрытием, тыс. км	1,6	2,2	1,6	1,7	1,6	1,5
в том числе автомобильных дорог общего пользования	1,3	1,3	1,9	1,3	1,5	1,2
новых железнодорожных линий, км	93,2	106,3	89,4	39,2	25,7	13,0
вторых путей, км	104,0	14,5	25,6	26,7	21,6	11,2
причалов морских портов (включая перегрузочные комплексы морских портов),						
тыс. пог. м	1,1	0,4	2,4	0,4	1,1	0,3
млн. т груза в год	0,6	2,0	2,3	2,0	-	-
механизированных причалов речных портов,						
тыс. пог. м	0,2	0,4	0,5		0,2	0,09
млн. т груза в год	0,5	0,2	0,4	-	0,1	0,1
взлетно-посадочных полос с твердым покрытием, тыс. м <sup>2</sup>	2,2	96,6	3,7	166,6	-	217,5
газопроводов магистральных и отводов от них, тыс. км	2,2	2,0	0,9	3,8	1,1	1,9
нефтепроводов магистральных и нефтепродуктопроводов магистральных региональных, тыс. км	0,3	1,1	1,0	1,8	0,3	0,4
линий метрополитена (в двухпутном исчислении), км	12,1	5,6	10,0	13,2	23,3	3,0
станций метрополитена	7	4	7	6	9	2
станций технического обслуживания легковых автомобилей	159	145	139	123	190	244
торговых предприятий, тыс. м <sup>2</sup>	1546,7	1521,8	2306,0	2121,3	2154,1	2666,1
предприятий общественного питания, тыс. посадочных мест	19,1	17,6	16,0	18,4	19,9	31,0
<b>Электрифицировано железных дорог, км</b>	507,4	22,2	180,5	103,8	4,5	5,9
<b>Проведены работы:</b>						
по орошению земель, тыс. га	0,3	0,5	2,1	2,2	1,1	9,2
по осушению земель – всего, тыс. га	0,5	-	-	1,2	-	-
в том числе по реконструкции и восстановлению осушительных систем	-	-	-	1,2	-	-
по обводнению пастбищ, тыс. га	19,1	12,0	5,4	-	4,0	-
по культуртехническим мероприятиям на сельхозугодьях, не требующих осушения, тыс. га	21,9	9,8	16,5	14,2	8,0	-

**7.13. ЧИСЛО ЗДАНИЙ И СООРУЖЕНИЙ,  
НАХОДЯЩИХСЯ В НЕЗАВЕРШЕННОМ СТРОИТЕЛЬСТВЕ**

(на конец года)

	2005	2010	2011	2012	2013	2014
Число зданий, сооружений, находящихся в незавершенном строительстве – всего	128496	103107	108138	104772	103371	101601
в том числе приостановленные или законсервированные	45810	24796	20602	16880	16015	14626



**ВВОД В ДЕЙСТВИЕ ЖИЛЫХ ДОМОВ****7.14. ВВОД В ДЕЙСТВИЕ ЖИЛЫХ ДОМОВ**

(миллионов квадратных метров общей площади)

Годы	Введено в действие жилых домов, построенных			Удельный вес в общем вводе, процентов	
	за счет всех источников финансирования	в том числе		жилых домов населения	жилых домов жилищно-строительных кооперативов
		населением за счет собственных и заемных средств	жилищно-строительными кооперативами		
1990	61,7	6,0	2,9	9,7	4,7
1992	41,5	4,9	2,1	11,8	5,0
1993	41,8	5,6	1,9	13,3	4,6
1995	41,0	9,0	1,7	22,0	4,2
2000	30,3	12,6	0,7	41,6	2,4
2005	43,6	17,5	0,6	40,2	1,4
2006	50,6	20,0	0,6	39,5	1,2
2007	61,2	26,3	0,9	43,0	1,5
2008	64,1	27,4	0,6	42,7	0,9
2009	59,9	28,5	0,5	47,7	0,8
2010	58,4	25,5	0,3	43,7	0,6
2011	62,3	26,8	0,4	43,0	0,6
2012	65,7	28,4	0,3	43,2	0,4
2013	70,5	30,7	0,5	43,5	0,7
2014	84,2	36,2	0,4	43,0	0,4

**7.15. ИНДЕКСЫ ВВОДА В ДЕЙСТВИЕ ЖИЛЫХ ДОМОВ**

(1990=100)

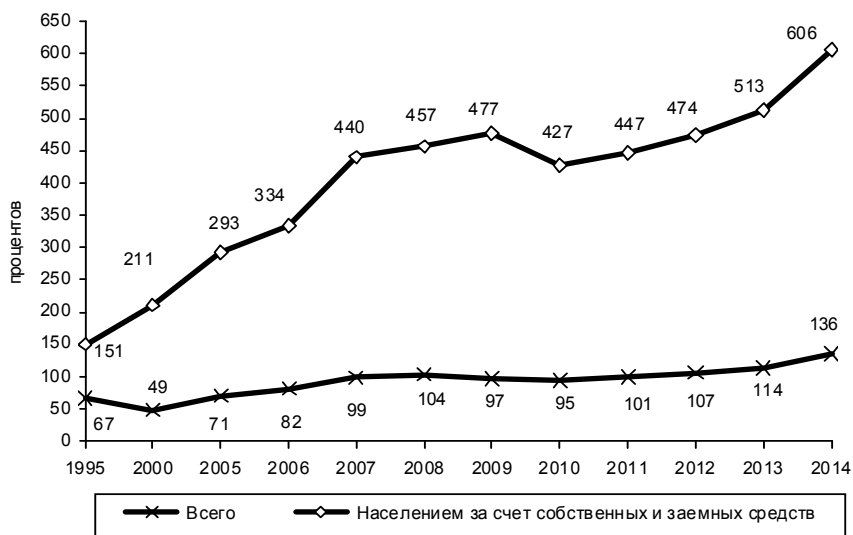

## 7.16. ЧИСЛО ПОСТРОЕННЫХ КВАРТИР И ИХ СРЕДНИЙ РАЗМЕР

	2005	2010	2011	2012	2013	2014
<b>За счет всех источников финансирования</b>						
Число квартир, тыс.	515	717	786	838	929	1124
Средний размер квартир, м <sup>2</sup> общей площади	84,5	81,5	79,3	78,4	75,8	74,9
<b>Населением за счет собственных и заемных средств</b>						
Число квартир, тыс.	127	192	201	211	228	268
Средний размер квартир, м <sup>2</sup> общей площади	138,3	132,6	132,9	134,4	134,4	135,2

7.17. ЖИЛЫЕ ДОМА, НАХОДЯЩИЕСЯ В НЕЗАВЕРШЕННОМ СТРОИТЕЛЬСТВЕ<sup>1)</sup>  
(на конец года)

Годы	Жилые дома - всего, тыс.	Их общая площадь		в том числе приостановленные или законсервированные, млн. м <sup>2</sup>
		млн. м <sup>2</sup>	в процентах к предыдущему году	
2005	20,4	35,0	90,0	6,7
2010	11,6	29,7	87,6	4,8
2011	11,4	28,7	96,6	3,4
2012	10,2	29,5	102,8	2,9
2013	9,1	33,7	113,9	2,3
2014	9,1	36,2	107,5	2,1

<sup>1)</sup> Без строящихся населением.7.18. ВВОД В ДЕЙСТВИЕ ЖИЛЫХ ДОМОВ ЗА СЧЕТ РЕКОНСТРУКЦИИ<sup>1)</sup>

	2005	2010	2011	2012	2013	2014
Жилые дома (без индивидуального жилищного строительства)						
введено в действие, тыс. м <sup>2</sup> общей площади	327,5	283,1	283,9	236,2	297,9	212,3
удельный вес в общем вводе, процентов	1,3	0,9	0,8	0,6	0,7	0,4

<sup>1)</sup> Данные по вводу в действие жилых домов приведены в том числе из общего ввода, отраженного в табл. 7.14.

## СТРОИТЕЛЬСТВО ОБЪЕКТОВ СОЦИАЛЬНО-КУЛЬТУРНОЙ СФЕРЫ

### 7.19. ВВОД В ДЕЙСТВИЕ МОЩНОСТЕЙ И ОБЪЕКТОВ СОЦИАЛЬНО-КУЛЬТУРНОЙ СФЕРЫ

	2005	2010	2011	2012	2013	2014
<b>Коммунальное хозяйство</b>						
Водопроводные сети, км	1475,3	2234,4	2590,1	2340,1	2618,4	2398,0
Канализационные сети, км	150,6	496,3	454,8	428,8	566,9	481,7
Газовые сети, тыс. км	16,8	14,0	14,2	15,9	12,1	12,0
Тепловые сети, км	263,8	204,3	441,3	227,5	247,2	222,3
<b>Образование</b>						
Общеобразовательные организации, тыс. ученических мест	73,0	67,8	60,5	48,8	70,0	55,7
Дошкольные образовательные организации, тыс. мест	5,0	22,9	45,0	53,9	90,3	128,9
Образовательные организации высшего образования, тыс. м <sup>2</sup> общей площади учебно-лабораторных зданий	161,3	219,7	154,9	587,0	210,1	84,5
Профессиональные образовательные организации:						
среднего профессионального образования, тыс. м <sup>2</sup> общей площади учебно-лабораторных зданий	11,5	60,4	10,8	36,7	7,2	16,1
начального профессионального образования, тыс. ученических мест	0,3	1,2	3,5	2,0	0,3	1,4
<b>Здравоохранение</b>						
Больничные организации, тыс. коек в том числе:	7,0	8,7	9,5	9,5	8,6	2,7
детские больницы, коек	1060	389	932	683	319	85
родильные дома, коек	293	1262	1425	709	327	701
Амбулаторно-поликлинические организации, тыс. посещений в смену в том числе:	20,2	26,8	25,2	18,9	17,5	19,3
детские поликлиники, посещений в смену	3877	3245	5449	1905	1585	2247
женские консультации, посещений в смену	640	1210	1511	155	100	580
Дома ребенка, мест	75	-	142	40	-	-
Детские дома, мест	624	225	220	92	100	45
Школы-интернаты для детей-сирот и детей, оставшихся без попечения родителей, ученических мест	426	510	518	-	-	74
Дома-интернаты для престарелых и инвалидов (взрослых и детей) <sup>1)</sup> , тыс. мест	1,7	2,0	1,3	0,9	1,7	0,9
Санатории, тыс. коек	2,7	2,5	1,4	0,9	0,7	1,4
Дома отдыха, тыс. мест	1,0	1,7	1,1	0,7	1,0	1,5
<b>Культура</b>						
Учреждения культуры клубного типа, тыс. мест	12,6	13,4	8,7	17,4	13,2	17,4

<sup>1)</sup> Включая дома-интернаты для ветеранов труда.



**7.20. ВВОД В ДЕЙСТВИЕ МОЩНОСТЕЙ И ОБЪЕКТОВ СОЦИАЛЬНО-КУЛЬТУРНОЙ СФЕРЫ ЗА СЧЕТ РЕКОНСТРУКЦИИ<sup>1)</sup>**

	2005	2010	2011	2012	2013	2014
Общеобразовательные организации						
ученических мест	7150	14084	9554	3544	9412	6133
удельный вес в общем вводе, процентов	9,8	20,8	15,8	7,3	13,4	11,0
Учреждения культуры клубного типа						
мест	2594	5029	829	1704	550	1930
удельный вес в общем вводе, процентов	20,6	37,4	9,5	9,8	4,2	11,1
Больничные организации						
коек	1687	1159	1139	1793	681	420
удельный вес в общем вводе, процентов	24,0	13,3	11,9	18,8	7,9	15,6
Амбулаторно-поликлинические организации						
посещений в смену	4279	2619	3449	5420	1321	761
удельный вес в общем вводе, процентов	21,2	9,8	13,7	28,7	7,5	3,9
Водопроводные сети						
км	316,2	507,6	602,6	607,7	541,9	358,0
удельный вес в общем вводе, процентов	21,4	22,7	23,3	26,0	20,7	14,9
Канализационные сети						
км	20,5	98,1	87,8	102,3	79,2	68,6
удельный вес в общем вводе, процентов	13,6	19,8	19,3	23,9	14,0	14,2
Тепловые сети						
км	110,2	31,0	257,5	91,1	59,2	59,4
удельный вес в общем вводе, процентов	41,8	15,2	58,4	40,0	23,9	26,7

<sup>1)</sup> Данные по вводу в действие мощностей и объектов социально-культурной сферы приведены в том числе из общего ввода, отраженного в табл. 1.1, 7.19 соответственно.



## ВЫПОЛНЕНИЕ ОТДЕЛЬНЫХ ФЕДЕРАЛЬНЫХ ЦЕЛЕВЫХ ПРОГРАММ

### 7.21. БЮДЖЕТНЫЕ ИНВЕСТИЦИИ ПО ОТДЕЛЬНЫМ ФЕДЕРАЛЬНЫМ ЦЕЛЕВЫМ ПРОГРАММАМ в 2014 г.

	Использовано бюджетных инвестиций, млн. руб.	В процентах к итогу
<b>Федеральные целевые программы - всего</b>	<b>465175,9</b>	<b>100</b>
из них:		
Федеральная целевая программа развития образования на 2011-2015 годы	8564,4	1,8
Федеральная целевая программа «Жилище» на 2011-2015 годы	5287,7	1,1
Мероприятия по обеспечению жильем прокуроров и следователей	753,4	0,2
Мероприятия по обеспечению жильем спасателей аварийно-спасательных служб и аварийно-спасательных формирований	416,4	0,1
Мероприятия по обеспечению жильем молодых ученых и строительство общежитий	2962,9	0,6
Мероприятия по обеспечению жильем иных категорий граждан Управлением делами Президента Российской Федерации на основании решений Президента Российской Федерации	1155,1	0,2
Федеральная целевая программа «Повышение безопасности дорожного движения в 2013-2020 годах»	823,5	0,2
Федеральная целевая программа «Снижение рисков и смягчение последствий чрезвычайных ситуаций природного и техногенного характера в Российской Федерации до 2015 года»	966,8	0,2
Федеральная целевая программа «Преодоление последствий радиационных аварий на период до 2015 года»	539,7	0,1
Федеральная целевая программа «Пожарная безопасность в Российской Федерации на период до 2017 года»	427,9	0,1
Федеральная целевая программа «Повышение устойчивости жилых домов, основных объектов и систем жизнеобеспечения в сейсмических районах Российской Федерации на 2009-2018 годы»	4657,9	1,0
Федеральная целевая программа «Создание системы обеспечения вызова экстренных оперативных служб по единому номеру «112» в Российской Федерации на 2013-2017 годы»	605,4	0,1
Федеральная целевая программа «Культура России (2012-2018 годы)»	11149,0	2,4



## 7. РЕЗУЛЬТАТЫ ИНВЕСТИЦИОННОЙ ДЕЯТЕЛЬНОСТИ

Продолжение табл. 7.21

	Использовано бюджетных инвестиций, млн.руб.	В процентах к итогу
Федеральная целевая программа «Развитие внутреннего и въездного туризма в Российской Федерации (2011-2018 годы)»	4359,2	0,9
Федеральная целевая программа «Охрана озера Байкал и социально-экономическое развитие Байкальской природной территории на 2012-2020 годы»	1307,0	0,3
Федеральная целевая программа «Развитие физической культуры и спорта в Российской Федерации на 2006-2015 годы»	10578,6	2,3
Федеральная целевая программа «Исследования и разработки по приоритетным направлениям развития научно-технологического комплекса России на 2014-2020 годы»	4243,6	0,9
Федеральная целевая программа «Научные и научно-педагогические кадры инновационной России» на 2014-2020 годы	1496,5	0,3
Федеральная целевая программа «Развитие единой государственной системы регистрации прав и кадастрового учета недвижимости (2014-2019 годы)»	82,2	0,02
Федеральная целевая программа «Развитие гражданской авиационной техники России на 2002-2010 годы и на период до 2015 года»	4050,0	0,9
Федеральная целевая программа «Развитие гражданской морской техники» на 2009-2016 годы	3145,0	0,7
Федеральная целевая программа «Развитие электронной компонентной базы и радиоэлектроники» на 2008-2015 годы	7103,1	1,5
Федеральная целевая программа «Развитие фармацевтической и медицинской промышленности Российской Федерации на период до 2020 года и дальнейшую перспективу»	3357,8	0,7
Федеральная целевая программа «Поддержание, развитие и использование системы ГЛОНАСС на 2012-2020 годы»	345,5	0,1
Федеральная целевая программа «Развитие российских космодромов на 2006-2015 годы»	24871,8	5,3
Федеральная целевая программа «Ядерные энерготехнологии нового поколения на период 2010-2015 годов и на перспективу до 2020 года»	4560,5	1,0
Федеральная целевая программа «Развитие телерадиовещания в Российской Федерации на 2009-2015 годы»	6383,6	1,4
Федеральная целевая программа «Развитие транспортной системы России (2010-2020 годы)»	284684,4	61,2



## 7. РЕЗУЛЬТАТЫ ИНВЕСТИЦИОННОЙ ДЕЯТЕЛЬНОСТИ

Продолжение табл. 7.21

	Использовано бюджетных инвестиций, млн.руб.	В процентах к итогу
Подпрограмма «Развитие экспорта транспортных услуг»	15306,3	3,3
Подпрограмма «Автомобильные дороги»	148666,3	32,0
Подпрограмма «Морской транспорт»	33782,7	7,3
Подпрограмма «Внутренний водный транспорт»	10562,3	2,3
Подпрограмма «Гражданская авиация»	35382,9	7,6
Подпрограмма «Государственный контроль и надзор в сфере транспорта»	171,8	0,04
Подпрограмма «Железнодорожный транспорт»	4081,5	0,9
Федеральная целевая программа «Модернизация Единой системы организации воздушного движения Российской Федерации (2009-2020 годы)»	1314,5	0,3
Федеральная целевая программа «Устойчивое развитие сельских территорий на 2014-2017 годы и на период до 2020 года»	5142,8	1,1
Федеральная целевая программа «Развитие мелиорации земель сельскохозяйственного назначения России на 2014-2020 годы»	5300,4	1,1
Федеральная целевая программа «Развитие водохозяйственного комплекса Российской Федерации в 2012-2020 годах»	10097,6	2,2
Федеральная целевая программа «Экономическое и социальное развитие Дальнего Востока и Байкальского региона на период до 2018 года»	18170,6	3,9
Федеральная целевая программа «Социально-экономическое развитие Курильских островов (Сахалинская область) на 2007-2015 годы»	2767,1	0,6
Федеральная целевая программа «Социально-экономическое развитие Республики Ингушетия на 2010-2016 годы»	4847,7	1,0
Федеральная целевая программа «Юг России (2014-2020 годы)»	4668,3	1,0
Федеральная целевая программа развития Калининградской области на период до 2020 года	12665,0	2,7
Федеральная целевая программа «Развитие судебной системы России» на 2013-2020 годы	6610,9	1,4



**7.22. ОБЪЕКТЫ, ПРЕДУСМОТРЕННЫЕ ФЕДЕРАЛЬНОЙ АДРЕСНОЙ  
ИНВЕСТИЦИОННОЙ ПРОГРАММОЙ на 2014 г.**

(единиц)

	Количество объектов, предусмотренных инвестиционной программой на 2014 г.		Введено (приобретено) в 2014 г.		Использовано инвестиций за счет всех источников финансирования в 2014 г., млрд. руб.
	всего	в том числе со сроком ввода в 2014 г.	на полную мощность	частично	
<b>Всего</b>	<b>2409</b>	<b>771</b>	<b>270</b>	<b>46</b>	<b>408,7</b>
в том числе по видам экономической деятельности:					
сельское хозяйство, охота и лесное хозяйство	121	12	8	4	6,6
рыболовство и рыбоводство	3	2	-	1	0,1
обрабатывающие производства	24	3	-	-	3,1
производство и распределение электроэнергии, газа и воды	7	1	-	-	5,7
строительство	63	34	7	1	6,8
транспорт и связь	511	193	143	19	244,4
операции с недвижимым имуществом, аренда и предоставление услуг	764	133	23	2	41,3
государственное управление и обеспечение военной безопасности; социальное страхование	271	109	37	13	39,3
образование	127	45	7	3	18,5
здравоохранение и предоставление социальных услуг	120	41	9	2	17,7
предоставление прочих коммунальных, социальных и персональных услуг	389	193	36	1	24,8
другие виды деятельности	9	5	-	-	0,4

## МЕТОДОЛОГИЧЕСКИЕ ПОЯСНЕНИЯ

**Табл. 7.1. Валовое накопление, валовое накопление основного капитала** – см. стр. 32.

**Табл. 7.3. Доходность финансовых вложений** – прибыль от финансовых вложений в процентах ко всем финансовым вложениям. Данные приведены по бухгалтерской отчетности.

**Табл. 7.4, 7.7. Ввод в действие основных фондов** - стоимость законченных строительством и принятых в эксплуатацию в установленном порядке объектов строительства - зданий, сооружений, пусковых комплексов, их очередей, а также оборудования, инструмента, инвентаря, транспортных средств, многолетних насаждений, рабочего и продуктивного скота и др. видов основных фондов. В формах статистического наблюдения ввод в действие основных фондов отражается одновременно с вводом в действие производственных мощностей и объектов жилищно-гражданского назначения на основании документов, подтверждающих ввод в эксплуатацию, и документов, подтверждающих государственную регистрацию (по видам объектов, по которым предусмотрена такая регистрация).

**Табл. 7.5. Коэффициент обновления основных фондов, коэффициент выбытия основных фондов** – см. стр. 137.

В табл. 7.5 данные приведены по полному кругу организаций.

**Табл. 7.6.** Учет наличия и движения основных фондов ведется в балансах основных фондов, составляемых по полной учетной и остаточной балансовой стоимости, в среднегодовых ценах соответствующего года, а также в постоянных ценах базового года. В этих балансах учитываются основные фонды организаций всех форм собственности, а также основные фонды, находящиеся в собственности физических лиц. В табл. 7.6 приведен баланс основных фондов по полной учетной и остаточной балансовой стоимости в смешанных ценах.

В **табл. 7.7** информация приведена по данным формы № 11 «Сведения о наличии и движении основных фондов (средств) и других нефинансовых активов».

**Табл. 7.9, 7.10. Здания** - строительные системы, состоящие из несущих и ограждающих или совмещенных (несущих и ограждающих) конструкций, образующие надземный замкнутый объем, предназначенный для проживания или пребывания людей в зависимости от функционального назначения и для выполнения различного вида производственных процессов.

**Табл. 7.9. Здания жилого назначения (жилые дома)** - жилым зданием (домом) считается индивидуально-определенное здание, которое состоит из комнат, а также помещений вспомогательного использования, предназначенных для удовлетворения гражданами бытовых и иных нужд, связанных с их проживанием в таком здании.

**Общая площадь здания** определяется как сумма площадей всех этажей здания (включая технические, мансардные, цокольные и подвальные), измеренных в пределах внутренних поверхностей наружных стен, а также площадей балконов и лоджий. Площади помещений определяются по их размерам, измеряемым между отделанными поверхностями стен и перегородок в уровне пола.

**Общий строительный объем зданий** определяется как сумма строительного объема выше отметки плюс минус 0,00 (надземная часть) и ниже этой отметки (подземная часть). Строительный объем надземной и подземной частей здания определяется в пределах ограничивающих поверхностей, проветриваемых подполий под зданиями, проектируемыми для строительства на вечномерзлых грунтах.



Общий строительный объем и площадь жилых зданий определяется в соответствии со СНиП 31-01-2003.

**Табл. 7.11, 7.12, 7.19, 7.20. Ввод в действие мощностей** - показатель мощности (производительности, вместимости, пропускной способности, площади, протяженности и т.д.), созданной в результате осуществления инвестиций в основной капитал.

Ввод в действие производственных мощностей, объектов социально-культурного назначения отражается в размерах, указанных в разрешениях на ввод объектов (мощностей) в эксплуатацию, оформленных в установленном порядке в соответствии с действующим законодательством Российской Федерации о градостроительной деятельности.

Данные о вводе мощностей включают ввод за счет строительства и реконструкции, кроме таблиц 7.12, 7.20.

**Табл. 7.14–7.18. Общая площадь введенных жилых домов** определяется как сумма площадей всех частей жилых помещений, включая площадь помещений вспомогательного использования, предназначенных для удовлетворения гражданами бытовых и иных нужд, связанных с их проживанием в жилом помещении, площадей лоджий, балконов, веранд, террас, подсчитываемых с соответствующими понижающими коэффициентами, а также жилых и подсобных помещений в построенных населением индивидуальных жилых домах. К помещениям вспомогательного использования относятся кухни, передние, холлы, внутриквартирные коридоры, ванны или душевые, туалеты, кладовые или хозяйственные встроенные шкафы. В домах-интернатах для престарелых и инвалидов, ветеранов, специальных домах для одиноких престарелых, детских домах к подсобным помещениям относятся столовые, буфеты, клубы, читальни, спортивные залы, приемные пункты бытового обслуживания и медицинского обслуживания.

В общую площадь введенных жилых домов не входит площадь вестибюлей, тамбуров, лестничных клеток, лифтовых холлов, общих коридоров, а также площадь в жилых домах, предназначенная для встроено-пристроенных помещений.

**Число построенных квартир** включает число квартир в законченных строительстве жилых домах квартирного, гостиничного типа и общежитиях, квартиры в нежилых зданиях, а также в построенных населением индивидуальных жилых домах.

**Табл. 7.22.** В общем количестве объектов включены объекты капитального строительства, мероприятия (укрупненные инвестиционные проекты), объекты недвижимости на строительство, реконструкцию, техническое перевооружение и (или) приобретение которых выделены средства федерального бюджета в соответствии с федеральной адресной инвестиционной программой, утверждённой Минэкономразвития России на 2012 год.

В число введенных в действие (приобретённых) объектов входят объекты, принятые в эксплуатацию в установленном порядке в соответствии с действующим законодательством Российской Федерации о градостроительной деятельности.

## 8. МЕЖДУНАРОДНЫЕ СРАВНЕНИЯ

В раздел включены статистические материалы, характеризующие инвестиционную деятельность в отдельных странах мира. В нем представлены показатели, дающие возможность сравнить наиболее общие тенденции, действующие в инвестиционных процессах в России и других странах, результатом которых является валовое накопление основного капитала в стране (динамика объема валового накопления основного капитала).

### 8.1. МЕЖДУНАРОДНАЯ ИНВЕСТИЦИОННАЯ ПОЗИЦИЯ ОТДЕЛЬНЫХ СТРАН в 2013 г.

#### А. Активы<sup>1)</sup>

(миллионов долларов США)

	Всего	из них						резервные активы
		прямые инвестиции (за границу)	портфельные инвестиции (за границу)	в том числе		производные финансовые инструменты	прочие инвестиции (за границу)	
				участие в капитале	долговые ценные бумаги			
Россия <sup>2)</sup>	1472,3	479,5	54,5	4,0	50,5	5,9	422,7	509,6
Австрия <sup>2)</sup>	1137,2	346,5	355,0	101,6	253,4	10,3	402,0	23,3
Армения	4408,5	323,6	19,4	3,3	16,0	0,5	1812,3	2252,7
Беларусь	15465,9	676,6	94,2	2,4	91,8	0,2	8044,0	6650,9
Болгария	41846,1	5163,0	6520,4	847,5	5672,9	69,2	11032,6	19060,9
Бразилия	747485,8	293276,7	26552,3	14730,2	11822,1	591,5	68258,8	358806,5
Венгрия	320418,7	238665,4	7878,5	6125,4	1753,1	3734,2	23632,7	46507,9
Германия <sup>2)</sup>	9491,8	1971,5	3083,6	919,6	2164,0	746,4	3492,1	198,2
Греция	307355,0	46352,0	150206,1	8444,2	141761,8	4934,4	100109,8	5752,8
Италия <sup>2)</sup>	2750,7	733,2	1146,2	603,4	542,8	143,9	581,9	145,5
Казахстан	177094,5	29122,4	72800,6	11235,6	61565,1	161,7	50306,8	24703,0
Канада <sup>2)</sup>	2741,9	1153,1	1049,6	849,0	200,6	-	467,3	71,9
Киргизия	3610,3	341,7	25,1	-	25,1	0,5	1008,0	2235,1
Нидерланды <sup>2)</sup>	4152,2	1108,6	1684,3	781,6	902,7	310,8	1002,3	46,3
Польша	232828,0	69244,0	16127,0	11022,0	5105,0	5622,0	35611,0	106224,0
Португалия	402491,1	99548,3	150592,4	34645,5	115946,8	5065,3	129732,4	17552,7
Республика Молдова	4067,1	182,0	5,5	2,6	2,9	3,9	1055,0	2820,6
Румыния	72119,0	2565,8	3887,0	1250,6	2636,5	1,7	16844,9	48819,7
Словакия	68371,9	12916,2	28150,2	2415,8	25734,4	314,8	24839,0	2151,7
Словения	48131,3	9504,6	15740,0	3837,1	11902,9	865,9	21098,6	922,3
Соединенное Королевство (Великобритания) <sup>2)</sup>	15758,9	1884,8	4088,8	1548,6	2540,2	3998,5	5685,7	101,2
США <sup>2)</sup>	22749,6	6151,9	9164,3	6511,5	2652,8	2815,1	4170,0	448,3
Турция	225387,4	33115,0	859,0	227,0	632,0	-	60409,3	131004,1
Украина	138773,0	9739,0	176,0	74,0	102,0	-	108442,0	20416,0
Финляндия	899399,4	197155,4	346051,2	165028,4	181022,8	117604,8	227323,5	11264,5
Франция <sup>2)</sup>	7957,1	1743,6	2888,7	825,3	2063,4	1109,7	2070,2	144,9
Чешская Республика	159908,0	21384,1	26358,0	11408,8	14949,2	2797,7	53151,2	56216,9
Швейцария <sup>2)</sup>	4418,3	1535,7	1257,2	573,2	684,0	152,4	937,6	535,5
Швеция <sup>2)</sup>	1691,6	558,7	607,4	438,0	169,4	52,7	407,5	65,4
Япония <sup>2)</sup>	7584,5	1133,0	3411,4	710,0	2701,4	77,9	1694,2	1268,0



Продолжение табл. 8.1

**Б. Обязательства<sup>1)</sup>**  
 (миллионов долларов США)

	Всего	из них					
		прямые инвестиции (в страну)	порт- фельные инвестиции (в страну)	в том числе		произ- водные финансовые инстру- менты	прочие инвестиции в страну
				участие в капитале	долговые ценные бумаги		
Россия <sup>2)</sup>	1343,7	566,5	273,7	195,1	78,6	4,4	499,1
Австрия <sup>2)</sup>	1125,4	286,3	534,4	65,7	468,7	10,7	294,0
Армения	13399,7	5586,1	727,2	14,8	712,4	0,6	7085,8
Беларусь	54294,0	16728,8	1890,2	33,3	1856,9	2,0	35673,0
Болгария	82863,6	53286,1	3063,4	319,3	2744,1	19,3	26494,9
Бразилия	1506760,5	724644,1	577586,1	305234,9	272351,2	6295,6	198234,7
Венгрия	437308,9	299798,1	68677,6	11377,0	57300,6	5127,2	63706,0
Германия <sup>2)</sup>	7685,1	1383,7	3530,7	851,2	2679,5	732,4	2038,3
Греция	606168,2	27741,0	79720,3	13300,0	66420,2	-	498707,0
Италия <sup>2)</sup>	3405,4	538,6	1607,0	255,0	1352,0	205,2	1054,6
Казахстан	209092,6	129554,4	22083,2	3353,9	18729,2	89,6	57365,4
Канада <sup>2)</sup>	2716,0	993,2	1264,7	455,9	808,7	-	458,1
Киргизия	8890,6	3493,9	8,7	8,7	-	-	5388,0
Нидерланды <sup>2)</sup>	3719,4	706,9	1715,7	567,1	1148,6	316,3	980,4
Польша	605277,1	266307,0	173589,0	41428,0	132161,0	6082,0	159299,1
Португалия	674738,0	146147,4	188884,6	43057,2	145827,5	9342,9	330363,0
Республика Молдова	9435,8	3713,9	110,2	110,2	-	3,4	5608,3
Румыния	193981,9	85614,9	23271,8	3902,1	19369,7	1,2	85094,0
Словакия	133651,2	67456,2	33686,9	314,4	33372,4	838,4	31669,8
Словения	66910,3	17000,9	22294,1	1221,1	21073,0	214,7	27400,6
Соединенное Королевство (Великобритания) <sup>2)</sup>	15809,4	1605,5	4081,9	1653,1	2428,9	3917,8	6204,2
США <sup>2)</sup>	27327,1	3964,6	15543,0	5870,4	9672,6	2741,9	5077,7
Турция	616219,6	145801,0	167746,0	52334,0	115412,0	-	302672,6
Украина	215569,0	76719,0	36397,0	5197,0	31200,0	-	102453,0
Финляндия	859013,3	136102,7	346931,5	103929,6	243001,9	110678,1	265301,1
Франция <sup>2)</sup>	8440,8	1207,5	3888,1	987,3	2900,7	1199,5	2145,7
Чешская Республика	250170,6	135975,7	49303,9	7770,2	41533,7	4284,2	60606,7
Швейцария <sup>2)</sup>	3439,7	1061,8	1001,5	917,1	84,4	123,7	1252,7
Швеция <sup>2)</sup>	1723,1	500,8	864,9	278,3	586,5	44,0	313,5
Япония <sup>2)</sup>	4498,0	185,7	2391,8	1433,5	958,4	82,2	1838,3

<sup>1)</sup> На конец года. По всем странам, включая Россию, источник информации: International Financial Statistics Yearbook, 2014. IMF, Washington, 2014; International Financial Statistics, March 2015. IMF, Washington, 2015.

<sup>2)</sup> Млрд. долл. США.





**8.2. ДИНАМИКА ВАЛОВОГО НАКОПЛЕНИЯ  
ОСНОВНОГО КАПИТАЛА ОТДЕЛЬНЫХ СТРАН**  
(2005 = 100)

	2010	2011	2012	2013	2014
Россия <sup>1)</sup>	143,2	156,2	166,7	168,2	164,8
Австралия	124	139	141	139	...
Австрия	97	104	105	105	105
Бельгия	105	109	109	107	112
Венгрия	88	86	83	87	97
Германия	107	115	114	113	117
Греция	89	74	53	48	49
Ирландия	63	61	64	63	70
Испания	85	80	73	71	73
Италия	91	89	81	76	74
Канада	111	117	122	123	123
Польша	143	156	154	156	170
Словакия	105	119	107	105	111
Соединенное Королевство (Великобритания)	94	96	97	100	109
США	84	88	92	95	98
Финляндия	99	103	101	95	92
Франция	102	105	105	104	103
Япония	87	88	91	94	...

<sup>1)</sup> Включая приобретение за вычетом выбытия ценностей.

**8.3. УДЕЛЬНЫЙ ВЕС ЗАТРАТ НА ЖИЛИЩНОЕ СТРОИТЕЛЬСТВО  
В ОБЩЕМ ОБЪЕМЕ ВАЛОВОГО НАКОПЛЕНИЯ ОСНОВНОГО КАПИТАЛА  
ОТДЕЛЬНЫХ СТРАН**  
(в процентах)

	2005	2010	2011	2012	2013
Россия <sup>1)</sup>	12,0	12,2	12,7	12,2	12,5
Австрия	19,1	20,2	19,4	19,0	19,2
Венгрия	19,7	15,3	11,4	10,7	7,1
Германия	28,2	26,8	27,4	28,6	28,9
Греция	42,8	28,8	29,5	27,7	22,1
Дания	29,5	20,4	23,5	21,4	20,2
Ирландия	37,6	19,3	16,1	12,2	13,2
Испания	37,6	30,0	27,9	27,6	26,5
Италия	26,9	28,0	26,6	27,1	26,8
Канада	31,4	29,1	28,2	28,5	28,3
Соединенное Королевство (Великобритания)	24,2	20,2	20,7	19,6	19,7
США	27,3	14,3	13,8	14,8	16,1
Финляндия	27,7	27,7	28,0	27,7	28,4
Франция	29,6	28,5	28,2	27,6	27,1
Швеция	18,4	16,3	16,7	14,7	15,1

<sup>1)</sup> По России представлены данные по инвестициям в основной капитал. 2014 г. – 15,3%.



**8.4. ИНДЕКСЫ ФИЗИЧЕСКОГО ОБЪЕМА ВАЛОВОГО НАКОПЛЕНИЯ  
ОСНОВНОГО КАПИТАЛА СТРАН РЕГИОНА ОЭСР-ЕВРОСТАТА-СНГ  
НА ДУШУ НАСЕЛЕНИЯ за 2011 г.**

(в процентах; США=100)

	Валовое накопление основного капитала	Машины и оборудование	Строительство
Австралия	111	88	137
Австрия	105	105	129
Азербайджан	16	19	19
Албания	28	8	79
Армения	9	4	20
Беларусь	33	29	53
Бельгия	108	93	153
Болгария	28	19	53
Босния и Герцеговина	17	10	37
Венгрия	38	30	61
Германия	78	82	101
Греция	43	36	65
Дания	99	87	117
Израиль	67	40	93
Ирландия	68	50	107
Исландия	51	52	66
Испания	83	50	123
Италия	82	71	110
Казахстан	28	17	50
Канада	110	64	174
Кипр	63	37	124
Киргизия	3	3	5
Латвия	41	33	70
Литва	37	23	68
Люксембург	226	200	331
Мальта	46	30	76
Мексика	33	18	69
Нидерланды	88	66	126
Новая Зеландия	55	49	70
Норвегия	139	123	152
Польша	37	28	60
Португалия	58	29	117
Республика Корея	84	63	134
Республика Македония	20	10	48
Республика Молдова	5	4	8
Россия	32	27	48
Румыния	41	19	96
Сербия	20	13	39
Словакия	52	33	72
Словения	59	54	81
Соединенное Королевство (Великобритания)	62	33	89
США	100	100	100

Продолжение табл. 8.4

	Валовое накопление основного капитала	Машины и оборудование	Строительство
Таджикистан	3	3	4
Турция	38	37	56
Украина	8	7	14
Финляндия	91	54	158
Франция	83	60	125
Хорватия	43	24	84
Черногория	21	11	47
Чешская Республика	65	59	96
Чили	47	34	75
Швейцария	132	155	128
Швеция	85	93	87
Эстония	57	49	90
Япония	76	80	82

**8.5. ПАРИТЕТЫ ПОКУПАТЕЛЬНОЙ СПОСОБНОСТИ ВАЛОВОГО НАКОПЛЕНИЯ  
ОСНОВНОГО КАПИТАЛА СТРАН РЕГИОНА ОЭСР-ЕВРОСТАТА-СНГ за 2011 г.**  
(национальных денежных единиц за 1 доллар США)

	Валовое накопление основного капитала	Машины и оборудование	Строительство
Австралия	1,706	1,450	1,734
Австрия	0,792	0,851	0,732
Азербайджан	0,788	0,967	0,646
Албания	57,95	117,9	35,02
Армения	387,1	472,6	314,9
Беларусь	4012	5556	3004
Бельгия	0,710	0,862	0,589
Болгария	0,879	1,515	0,538
Босния и Герцеговина	0,810	1,633	0,448
Венгрия	144,8	210,0	102,4
Германия	0,819	0,832	0,769
Греция	0,719	0,971	0,546
Дания	6,247	6,910	5,817
Израиль	4,027	5,984	3,057
Ирландия	0,615	0,870	0,455
Исландия	155,0	162,5	143,6
Испания	0,623	0,845	0,472
Италия	0,666	0,855	0,520
Казахстан	137,1	177,0	108,4
Канада	1,197	1,150	1,098
Кипр	0,608	0,855	0,451
Киргизия	44,94	59,96	34,39
Латвия	0,400	0,575	0,285
Литва	1,883	2,743	1,321
Люксембург	0,729	0,848	0,615
Мальта	0,573	0,893	0,387



Продолжение табл. 8.5

	Валовое накопление основного капитала	Машины и оборудование	Строительство
Мексика	9,264	14,73	6,448
Нидерланды	0,802	0,920	0,690
Новая Зеландия	1,687	1,825	1,662
Норвегия	8,602	8,710	8,155
Польша	2,416	3,285	1,804
Португалия	0,551	0,906	0,366
Республика Корея	895,7	1179	693,8
Республика Македония	24,83	48,89	14,53
Республика Молдова	11,53	13,65	9,581
Россия	27,91	33,76	22,94
Румыния	1,811	3,491	1,073
Сербия	45,49	84,42	26,17
Словакия	0,633	0,901	0,450
Словения	0,615	0,793	0,482
Соединенное Королевство (Великобритания)	0,628	0,668	0,546
США	1,000	1,000	1,000
Таджикистан	4,409	5,247	3,693
Турция	1,116	1,858	0,689
Украина	6,877	8,760	5,474
Финляндия	0,822	0,927	0,700
Франция	0,812	0,848	0,735
Хорватия	3,778	6,065	2,542
Черногория	0,496	0,812	0,328
Чешская Республика	14,93	20,40	11,08
Чили	373,7	552,2	267,7
Швейцария	1,282	1,332	1,304
Швеция	8,946	8,415	9,255
Эстония	0,555	0,823	0,385
Япония	110,2	114,4	105,5

**8.6. СОПОСТАВИМЫЙ УРОВЕНЬ ЦЕН ВАЛОВОГО НАКОПЛЕНИЯ ОСНОВНОГО  
КАПИТАЛА СТРАН РЕГИОНА ОЭСР-ЕВРОСТАТА-СНГ за 2011 г.**  
(отношение ППС к валютному курсу доллара США; процентов)

	Валовое накопление основного капитала	Машины и оборудование	Строительство
Австралия	176	150	179
Австрия	110	118	102
Азербайджан	100	122	82
Албания	57	116	35
Армения	104	127	85
Беларусь	72	99	54
Бельгия	99	120	82
Болгария	62	108	38
Босния и Герцеговина	58	116	32
Венгрия	72	104	51
Германия	114	116	107
Греция	100	135	76
Дания	117	129	109
Израиль	113	167	85
Ирландия	85	121	63

## 8. МЕЖДУНАРОДНЫЕ СРАВНЕНИЯ

Продолжение табл. 8.6

	Валовое накопление основного капитала	Машины и оборудование	Строительство
Исландия	134	140	124
Испания	87	117	66
Италия	93	119	72
Казахстан	94	121	74
Канада	121	116	111
Кипр	85	119	63
Киргизия	97	130	75
Латвия	79	113	56
Литва	76	110	53
Люксембург	101	118	85
Мальта	80	124	54
Мексика	75	119	52
Нидерланды	112	128	96
Новая Зеландия	133	144	131
Норвегия	153	155	145
Польша	82	111	61
Португалия	77	126	51
Республика Корея	81	106	63
Республика Македония	56	111	33
Республика Молдова	98	116	82
Россия	95	115	78
Румыния	59	114	35
Сербия	62	115	36
Словакия	88	125	62
Словения	85	110	67
Соединенное Королевство (Великобритания)	101	107	87
США	100	100	100
Таджикистан	96	114	80
Турция	66	110	41
Украина	86	110	69
Финляндия	114	129	97
Франция	113	118	102
Хорватия	71	113	48
Черногория	69	113	46
Чешская Республика	84	115	63
Чили	77	114	55
Швейцария	145	150	147
Швеция	138	130	142
Эстония	77	114	53
Япония	138	143	132



**8.7. ИНДЕКСЫ ФИЗИЧЕСКОГО ОБЪЕМА ИНВЕСТИЦИЙ  
В ОСНОВНОЙ КАПИТАЛ СТРАН СНГ**  
(в сопоставимых ценах)

	2005	2010	2011	2012	2013	2014
<b>В процентах к предыдущему году</b>						
Россия	110,2	106,3	110,8	106,8	100,8	97,3 <sup>1)</sup>
Азербайджан	117	121	127	119	115	98
Армения	141	98	91	97	92	100,2
Беларусь	120	116	118	88	109	94
Казахстан	134	97	103	104	107	104
Киргизия	106	91	97	142	108	125
Республика Молдова	121	123	113	99	104	102
Таджикистан	112	113	103	77	114	125
Туркменистан	...	114	123	138	107	106
Узбекистан	106	109	104	113	112	110
Украина	102	99	119	108	89	76
<b>В среднем по странам СНГ</b>	<b>112</b>	<b>106</b>	<b>111</b>	<b>107</b>	<b>102</b>	<b>97</b>
<b>2005 = 100</b>						
Россия	100	146,8	162,7	173,8	175,1	170,4 <sup>1)</sup>
Азербайджан	100	180	229	271	312	307
Армения	100	104	95	93	85	86
Беларусь	100	230	271	239	262	247
Казахстан	100	144	149	155	165	172
Киргизия	100	204	197	281	302	377
Республика Молдова	100	125	141	139	145	148
Таджикистан	100	476	489	375	428	535
Узбекистан	100	250	259	292	327	359
Украина	100	87	104	113	100,1	76
<b>В среднем по странам СНГ</b>	<b>100</b>	<b>145</b>	<b>161</b>	<b>173</b>	<b>176</b>	<b>172</b>

<sup>1)</sup> В целях обеспечения статистической сопоставимости показатель рассчитан без учета данных по Республике Крым и г. Севастополю.

**МЕТОДОЛОГИЧЕСКИЕ ПОЯСНЕНИЯ**

**Табл. 8.1 Международная инвестиционная позиция** представляет собой статистический отчет, который позволяет оценить величину иностранных финансовых активов и обязательств страны по состоянию на дату.

Инвестиционная позиция на конец периода равна инвестиционной позиции на начало периода плюс все изменения в течение периода в результате финансовых операций, переоценки и других корректировочных статей.

Прямые инвестиции осуществляются для оказания воздействия на процесс управления предприятием, что достигается посредством участия в его капитале. Предоставление кредита предприятию крупным акционером в форме, отличной от участия в собственном капитале этого предприятия, также классифицируется как прямые инвестиции.



Портфельные инвестиции представляют собой долговые ценные бумаги, акции и т.п., которые приобретаются главным образом для получения дохода.

Резервные активы - иностранные активы, находящиеся в распоряжении органов денежно-кредитного регулирования страны - это признаваемые в международном масштабе финансовые инструменты, которые определяют способность страны справляться с неравновесным состоянием (активным салдо или дефицитом) платежного баланса, постоянно возникающим в результате автономно совершаемых внешнеэкономических операций.

Все операции, которые не рассматриваются как операции с прямыми и портфельными инвестициями, производными финансовыми инструментами (опционы, срочные валютные контракты, фьючерсы) и резервными активами, отражаются по статье «прочие инвестиции».

**Табл. 8.2-8.3, 8.7.** В международной практике исчисляется показатель «**валовое накопление основного капитала**», который близок по своему содержанию к показателю «инвестиции в основной капитал» и охватывает затраты на приобретение и коренное улучшение произведенного материального основного капитала (зданий, сооружений, машин и оборудования, скота, многолетних насаждений), произведенного нематериального основного капитала (программного обеспечения ЭВМ, геологоразведочных работ и др.), а также затраты на улучшение земель.

Статистические данные по Республике Молдова приведены без территории левобережья р. Днестр и г. Бендеры.

Материалы подготовлены на основе статистических публикаций международных организаций (Организации Объединенных Наций (ООН), Организации экономического сотрудничества и развития (ОЭСР), Межгосударственного статистического комитета Содружества Независимых Государств (Статкомитет СНГ) и др.) и национальных статистических органов.

**Табл. 8.4-8.6. Паритеты покупательной способности (ППС)** - представляют собой количество единиц валюты, необходимое для покупки стандартного набора товаров и услуг, который можно купить за одну денежную единицу базовой страны (или одну единицу общей валюты группы стран). Например, для покупки в США в 2011 г. условной корзины товаров необходимо иметь 100 долларов США. Для покупки той же корзины товаров в России необходимо иметь 1735 рублей. ППС рассчитывается по каждому уровню агрегирования ВВП. В сопоставлениях ОЭСР-Евростата ППС традиционно выражаются в долларах, в Европейском союзе – в стандарте покупательной силы (СПС) (эквивалентно евро); **индексы физического объема ВВП и физического объема ВВП на душу населения** – представляют собой отношение ВВП к отношению ВВП на душу населения сопоставляемой страны к ВВП и к ВВП на душу населения базовой страны (группы стран). Стоимостные показатели в национальной валюте пересчитываются с помощью паритетов покупательной способности в реальные величины; **сопоставимый уровень цен** - рассчитывается как отношение ППС к валютному курсу. Различия между ППС и валютным курсом используется в качестве критерия выявления «более дешевых» или «более дорогих» стран по сравнению с другой страной. Индексы сопоставимого уровня цен рассчитываются по каждому компоненту расходов ВВП. Этот показатель применяется при разделении стран на «дешевые» (с низкими значениями показателя) и «дорогие» (с высоким национальным уровнем цен). Этим показателем широко пользуются туристы на бытовом уровне. Выявлена закономерность, что более высоким значениям ВВП на душу населения соответствуют более высокие сопоставимые уровни цен.



# **ИНВЕСТИЦИИ В РОССИИ. 2015**

Статистический сборник

Ответственные за выпуск:

В.Б. Житков  
Н.С. Бугакова  
И.В. Воронина  
М.В. Максимова

Тел.: (495) 607-4071  
632-9225

Компьютерная верстка Информационно-издательского центра  
«Статистика России»

Подписано в печать 27.11.2015 г.